



# Hytte

**undersøkelsen 2008**

© Oppdal Næringshage AS  
Bård Jystad

## **Innhold**

|         |  |
|---------|--|
| Side 3  | Formål, gjennomføring og mulige feilkilder                       |
| Side 4  | Sammendrag   |
| Side 5  | Beliggenhet  |
| Side 5  | Om hyttas alder  |
| Side 5  | Om hyttas størrelse  |
| Side 5  | Om hytta og strømbruk  |
| Side 6  | Strøm til oppvarming   |
| Side 6  | Avstander til vei  |
| Side 7  | Låste veier/bomvei til hytta                                     |
| Side 7  | Antall dager i bruk  |
| Side 8  | Antall personer på hytta   |
| Side 8  | Hvilken tid på året hytta er i bruk                              |
| Side 9  | I hvilke områder hytta brukes mest                               |
| Side 9  | Hva med framtidig bruk?  |
| Side 10 | Hva er viktig for bruken av hytta                                |
| Side 10 | Hvor er turløypene viktigst?                                     |
| Side 11 | Hvor er alpinlegget viktigst?                                    |
| Side 11 | Hvor stort forbruk/kostnader er det med bruken av hytta?         |
| Side 12 | I hvilke områder er forbruket størst?                            |
| Side 12 | Hvor tilfreds er hytteeieren med tilbudet av varer og tjenester? |
| Side 13 | Reisetid og kommunikasjoner                                      |
| Side 14 | Jernbane, buss og veiforbindelse                                 |
| Side 15 | Hva liker du spesielt godt med Oppdal?                           |
| Side 16 | Hva liker du ikke spesielt godt med Oppdal                       |
| Side 16 | Bosetting  |
| Side 17 | Hinder for bosetting   |
| Side 17 | Vurdering av total tilfredshet                                   |
| Side 18 | Aldersfordeling  |
| Side 18 | Bosted   |
| Side 19 | Utsagn - enkeltpersoner  |

## Formål

Formålet med undersøkelsen er å måle endringer fra tilsvarende undersøkelse gjennomført i 1999, samt skaffe kunnskap som grunnlag for valg og beslutninger som berører hytteeieren som deltidsbeboer i bygda. Blant annet i forbindelse med regulering av arealer, tilrettelegging av infrastruktur, beredskap i forhold til brann, utrykning og helse samt tiltak og aktiviteter de som eiere av fritidsbolig er bruker av eller har synspunkter på. Det er videre et mål at undersøkelsen skal bidra til at hytteeierens opphold i bygda blir til nytte og glede for eieren selv, samt familie og venner på besøk.

## Gjennomføring

Undersøkelsen er utført i samarbeid med Questback, som også har kvalitetssikret spørsmålene. Alle svar behandles konfidensielt. SPSS (Statistical Product and Service Solutions) har foretatt analyser av resultatene.

Det er utenbygds hytteeiere som står registrert som eier av fritidsbolig i Oppdal kommune som har mottatt tilbudet om å delta. Kommunen har forventninger om at eierne har mulighet til å avsette noen minutter og fortelle hvordan det oppleves å ha fritidsbolig i Oppdal.

Undersøkelsen er nettbasert. Eierne har mottatt passord i posten og logger seg inn på særskilt link på kommunens nettside; [www.oppdal.com](http://www.oppdal.com). Undersøkelsen har vært åpen fra 05. februar til 10. mars 2008. I alt er 2410 (2350 unike) utenbygds hytteeiere invitert til å delta. Innen fristen på 10. mars 2008 er mottatt 883 svar, dvs. en svarprosent på 37,6. I 1999 ble det utsendt 1.924 spørreskjemaer, hvorav 1.549 var utenbygds og 375 lokale eiere. Svarprosenten var på 40,8.

Gjennomføringen bygger på undersøkelsen i 1999. Antallet åpne spørsmål er redusert. I stedet er svar fra åpne spørsmål i 1999 systematisert og redigert, og satt inn i svaralternativene. I tillegg er et utvalg nye problemstillinger tatt inn i svaralternativene. Arbeidet med undersøkelsen startet i januar 2008 og har på gått i 3 måneder.

## Mulige feilkilder

Svarprosenten på 37,6 kunne vært ønsket høyere. I 1999 var tallet 40%. Lavere deltakelse denne gang kan bl.a skyldes at undersøkelsen var nettbasert. Ikke alle har samme tilgang til nettet. Et sentralt spørsmål er derfor hvor *representativt* utvalget på nær 900 respondenter er i forhold til gruppen som *ikke* har svart. Det vurderes derfor å kontrollere enkelt svar nærmere mot kjente, statistiske/målbare indikatorer. Det er likevel et hovedinntrykk at det er bra samsvar mellom enkeltresultater og indikatorer. Selv om det må tas forbehold om utvalgets representativitet, mener vi undersøkelsen gir gode indikasjoner på hytteeierens synspunkter og preferanser.

Det er som oftest *eieren* av hytta som har besvart spørsmålene. Samtidig går det fram at det ofte er *flere* brukere av hytta, gjerne yngre familier med barn. Det er usikkert om det er *deres* eller *eierens/foreldrenes* preferanser som kommer fram gjennom undersøkelsen. Der disse er sammenfallende er dette ikke noe problem.

Ved undersøkelsen i 1999 kom det inn 775 svar. Den gang deltok imidlertid også innebygds eiere (ca. 400 stk). Det faktiske utvalget er økt med 108 respondenter fra 1999 til 2008.

## Sammendrag

En hovedkonklusjon er at nærmere 90% totalt sett er *meget eller svært tilfreds* med å ha fritidsbolig i Oppdal. Det er et svært høyt, - og positivt tall. Likevel har eierne negative merknader til en del forhold som det kan være grunn til å se nærmere på. Det er ikke overraskende relativt stor misnøye med *eiendomsskatten*, hvordan den brukes/ikke brukes, renovasjonsavgiften og *fortettingen* av hytteområder. Noen hytteeiere er misfornøyd med politikerne og administrasjonen som de synes er grådig, arrogant og ikke tar hensyn til hytteeiernes interesser. Og mener at de som gruppe ikke har tilstrekkelig innvirkning på planer som utvikles og forhold som berører deres opphold i bygda. På Fagerhaug er dessuten noen hytteeiere misfornøyd med flyplassen.

### Utvikling fra 1999 til 2008

| Parameter           | 1999    | 2008    | Endring |
|---------------------|---------|---------|---------|
| Størrelse på hytta  | 73,2 m2 | 89,6 m2 | + 22,4% |
| Innlagt strøm       | 51,2%   | 89,5%   | + 74,8% |
| Antall bruksdøgn    | 51,4    | 58,5    | + 13,8% |
| Mer framtidig bruk  | 29,4    | 24,6    | - 16,3% |
| Antall personer     | 3,75    | 3,45    | - 8,0%  |
| Forbruk pr. pers    | 154,-   | 315,-   | + 104%  |
| Ja til bosetting    | 16,5%   | 20,5%   | + 24,2% |
| Antall hytter (SSB) | 1737    | 2917    | + 51,6% |
| Svarprosent         | 40%     | 37,6%   | - 6,0%  |

Hytteeieren oppgir i gjennomsnitt et *lokalt forbruk* på kr. 315,- pr. dag pr. person. Det er nesten en dobling siden undersøkelsen i 1999, og gir et årlig forbruk på ca. kr. 67.000 pr. fritidsbolig. Med forbruk menes *alle kostnader* påløpt i Oppdal, og som er knyttet til bruken av hytta, inklusiv alle varekjøp, tjenester, opplevelser, strøm og avgifter. Mens antall personer pr. hytte er redusert fra 3,7 til 3,4 er antallet bruksdøgn økt fra 51,4 til 58,4 pr. år, dvs. en *økning på 1 uke* og et gjennomsnittlig opphold på nesten 2 måneder i året. Det er stor spredning i svarene som er mottatt, og som i gjennomsnitt varierer fra 1 til 3 måneder. Bruksdøgn og forbruk er størst i hytteområder nær sentrum og innfartsveiene til Oppdal.

Over 60% svarer at hyttene i stor grad brukes gjennom hele året. Også her er bruken størst nær sentrum. 70% forventer tilsvarende bruk de nærmeste årene, mens 25% sier de vil bruke boligen *mer*. *Natur og fjellområdene* (inkl. kulturlandskapet) er *viktigste* begrunnelse for å eie hytte i Oppdal. Dernest vurderer hytteeieren *preparerte turløyper* som *svært viktig* for bruken av hytta. Disse preferansene er svært lik fra undersøkelsen i 1999. Betydningen av *preparerte turløyper* har økt, samtidig som *dagligvarehandel* er redusert, men fortsatt vurdert som viktig. Også alpinanlegget, seterdalene og fritidsfisket er viktig for bruken. På den annen siden er kino, bibliotek og curlinghall *uten* særlig interesse for hytteeieren.

Hytteeieren er rimelig fornøyd med reisetid. Trolig skyldes det at 70% av eierne bare har en reisetid på under eller rundt 2 timer. 20% opplyser at de kan tenke å bosette seg i kommunen, mens 25% er usikker. Viktigste hinder er arbeid, familie og venner. Omtrent samme svar som i 1999.

## 1. Beliggenhet

*Spørsmål:* I hvilket område er hytta beliggende? (de som besvarer undersøkelsen)

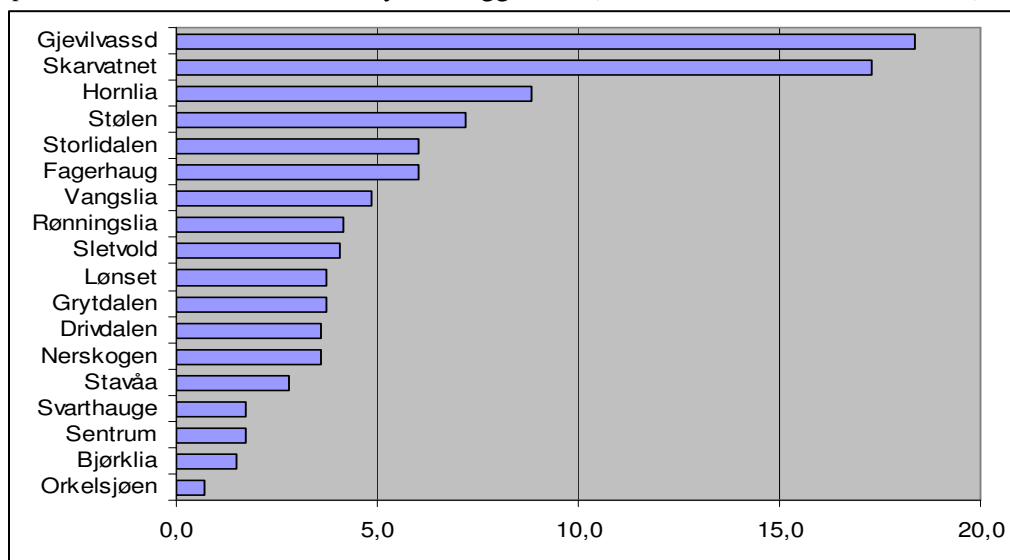

## 2. Om alder

*Spørsmål:* Når ble hytta bygd?

*Svar:* Gjennomsnitt 1981. Selv om Oppdal er blant kommunene med størst vekst i hyttebygging i landet de siste 10 årene med rundt 1000 nye hytter, er gjennomsnittshytta hele 27 år, og med noen eiendommer helt tilbake til 1800-tallet.

**Andel av besvarelser - hytter bygd 1997-2007: 34,4%**

**Andel av besvarelser - hytter bygd 1987-1996: 19,1%**

**Andel av besvarelser - hytter bygd 1977-1986: 12,0%**

**Andel av besvarelser - hytter eldre enn 1977 : 34,5%**

## 3. Om størrelse

*Spørsmål:* Hvor stor er hytta? (antall m<sup>2</sup>)

*Svar:* Gjennomsnitt 89,6 m<sup>2</sup>, maks 380 og minimum 25 m<sup>2</sup>. Standardavvik 38,6. I 1999 var gjennomsnittstørrelsen 73,2m<sup>2</sup>. Dvs. at den på 9 år har økte med 22,4%

## 4. Om strøm

*Spørsmål:* Har hytta innlagt strøm?

*Svar:* 89,5% svarer ja, 10,5% nei.

I 1999 var tilsvarende tall; 51,2% Ja og 48,8% Nei. Det vil si at antallet hytter med innlagt strøm i løpet av 9 år har økt med nesten 75%

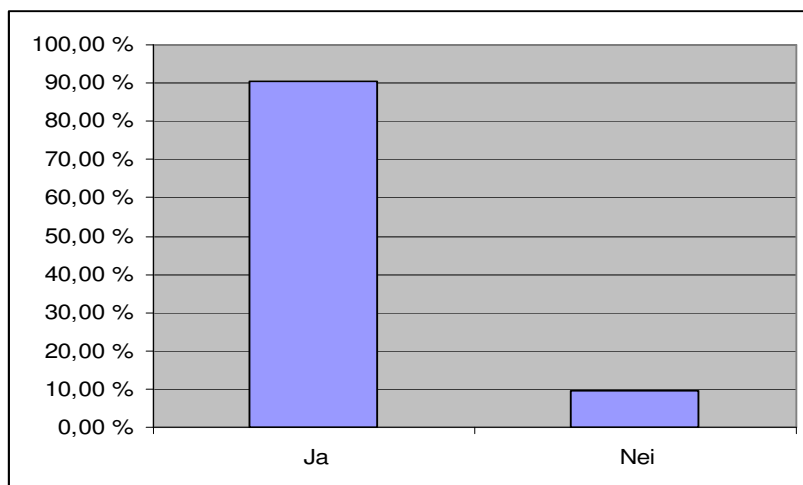

I sentrumsnære områder som Stølen, Rønningslia, Bjørklia og Vangslia har *samlige* hytter innlagt strøm. Foruten Orkelsjøen – der ingen har strøm - er andelen lavest i Svarthaugen der 73,3% har innlagt strøm.

## 5. Om strøm og oppvarming

*Spørsmål:* Bruker du strøm til oppvarming av hytta?

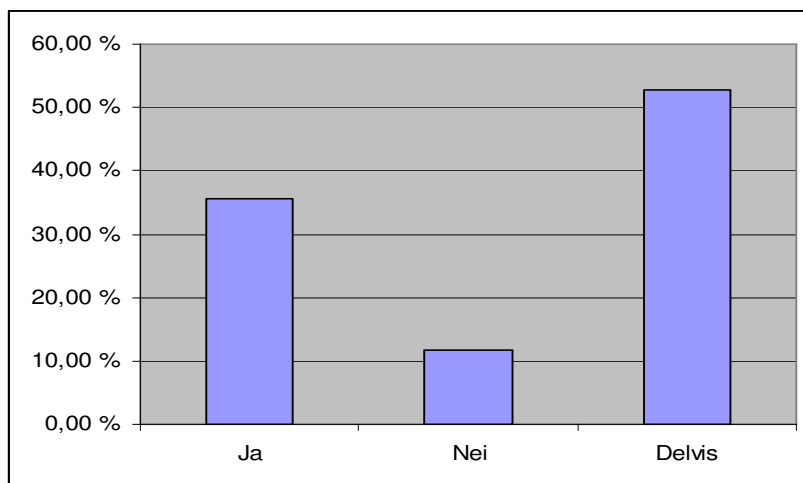

*Svar:* 35,3% svarer ja, 12% nei og 52,7% delvis. I Sletvold har 68,8% strøm som *hovedkilde* for oppvarming, mens det på Nerskogen er 19,4% og Svarthaugen bare 13,3%.

## 6. Om avstander til vei

*Spørsmål:* Hva er avstand fra hytta til nærmeste vei?

|        | 0-9 meter | 10-49 meter | 50-99 meter | Over 100 meter | Annet  |     |
|--------|-----------|-------------|-------------|----------------|--------|-----|
| Name   | %         | %           | %           | %              | %      |     |
| Sommer | 56,9 %    | 21,5 %      | 10,4 %      | 8,3 %          | 2,8 %  | 882 |
| Vinter | 40,7 %    | 16,5 %      | 9,7 %       | 18,5 %         | 14,5 % | 874 |

Svar: Sommers tid har 88,8% *under* 100 meter i avstand fra hytte til bil. Tilsvarende om vinteren er 66,7%. I 1999 var gjennomsnittlig avstand fra vei (sommer) 218 meter. Det betyr at avstand fra vei til hytte er betydelig kortere i 2008.

## 7. Om bomveier/låst vei

*Spørsmål:* Er veien til hytta stengt med lås/bom?

Svar: 20,7% svarer ja, 79,3% nei

I Stavåa svarer 87,5% at de har låst bom mens ingen har det i Rønningslia.

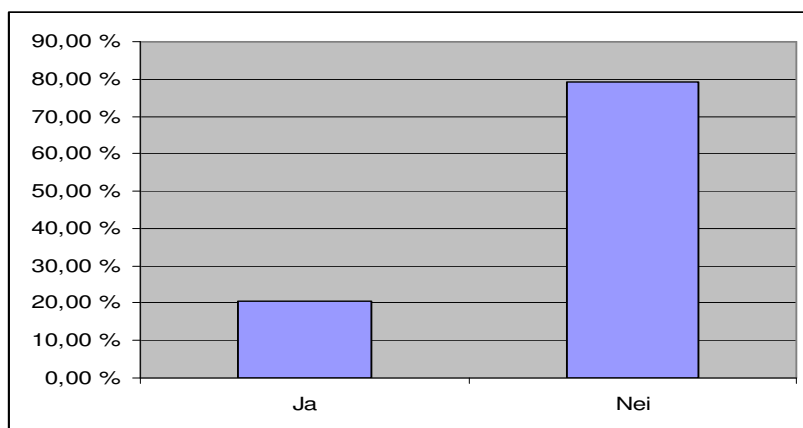

## 8. Antall dager i året i bruk

*Spørsmål:* Hvor mange dager i året er hytta i bruk?

Svar: I gjennomsnitt 58,4 dager, maks. 303 dager, minimum 0 (nye ubrukte). Økt bruk fra 1999 (51,4 døgn) tilsvarende 1 uke i året. Et standardavvik på 32,2 forteller om stor spredning på svarene.

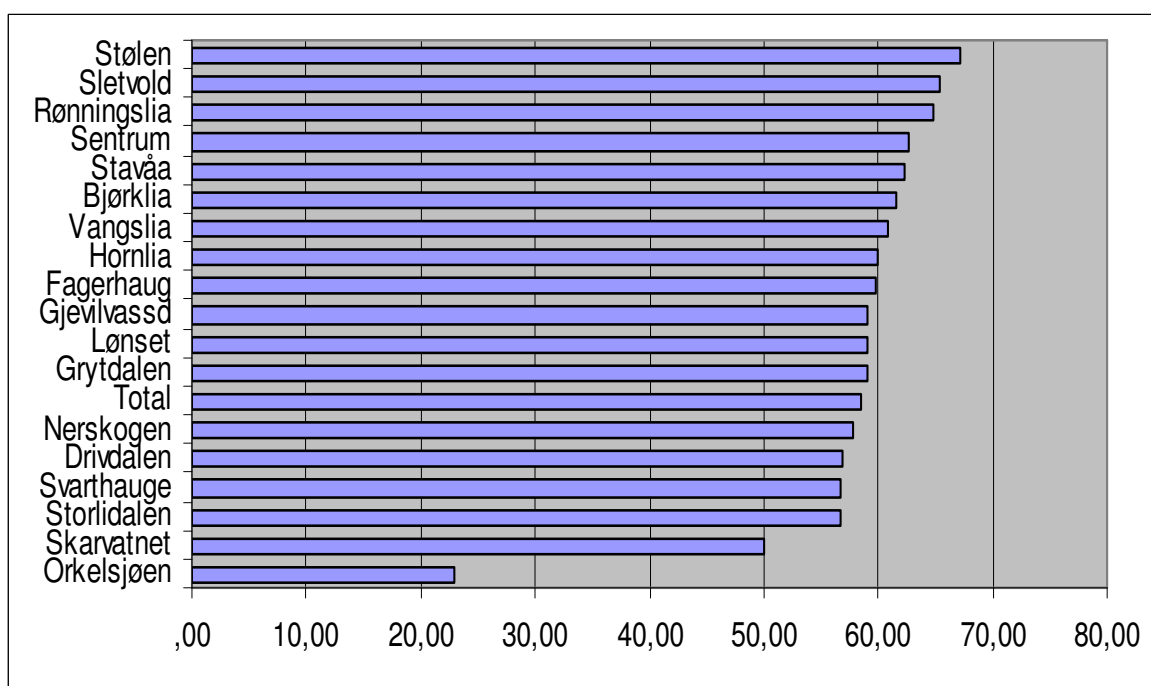

Som i undersøkelsen i 1999 bekrefter resultatene at hyttene brukes mer jo *nærmere* beliggenheten er til *sentrumsområdet og innfartsveiene* til Oppdal. Økt bruk på 1 uke bekrefter utsagn fra 1999 der 30% svarer at de vil bruke hytte *mer* i framtida.

## 9. Antall personer på hytta

*Spørsmål:* Hvor mange personer oppholder seg normalt i hytta? (gjennomsnitt)

*Svar:* Gjennomsnitt 3,45 maks 12 min. 1 person. Standardavvik: 1,29. Ved undersøkelsen i 1999 var det i snitt 3,7 personer, dvs. at det i 2008 er noe færre personer som oppholder seg på hytta.

## 10. Spørsmål: Hvilken tid på året er hytta i bruk?

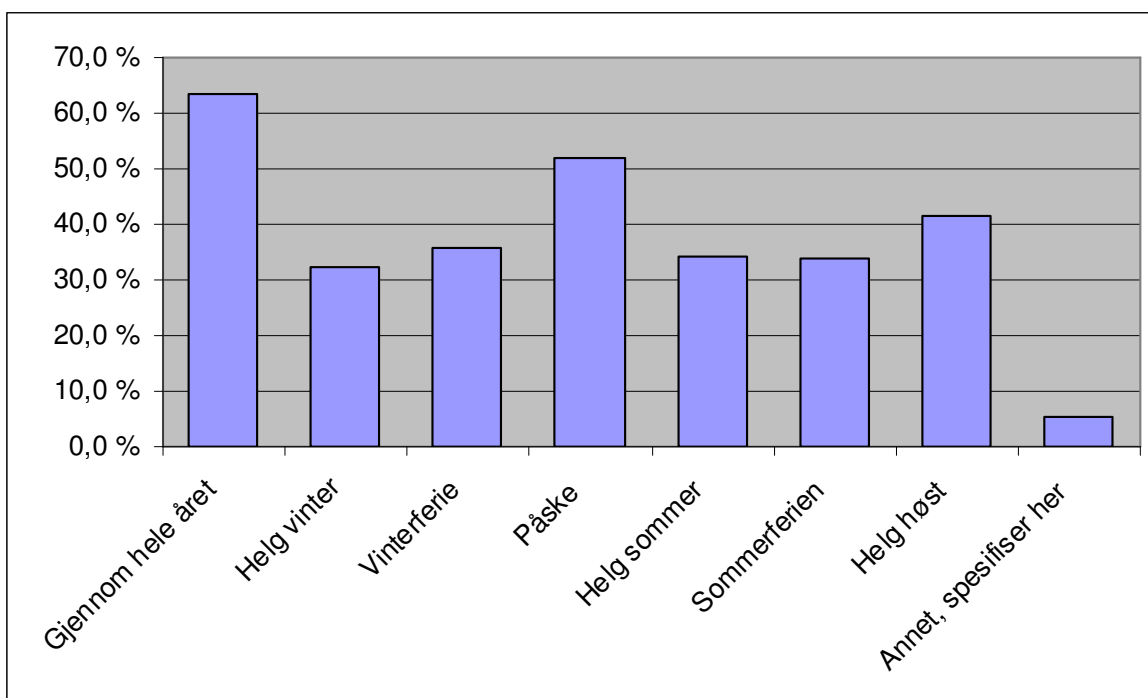

Andel målt i prosent

*Svar:*

| Tid på året       | 1999  | 2008  |
|-------------------|-------|-------|
| Gjennom hele året |       | 64,1% |
| Helg vinter       | 61,4% | 34,8% |
| Vinterferie       | 71,4% | 38,0% |
| Påske             | 66,0% | 53,8% |
| Helg sommer       | 72,3% | 33,1% |
| Sommerferien      | 73,7% | 36,2% |
| Helg høst         | 79,1% | 43,9% |

## 11. Hvor brukes hyttene mest gjennom hele året

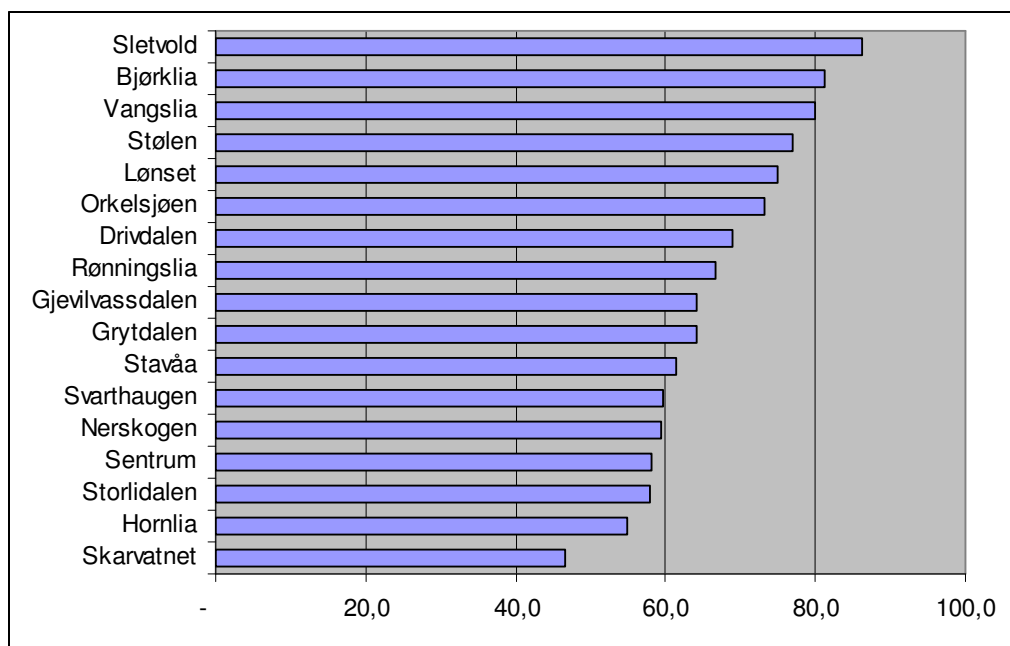

Prosentvis andel

## 12. Framtidig bruk

*Spørsmål:* Hvordan vil du bruke hytta i framtida?

*Svar:*

| Bruk      | 1999 | 2008 |
|-----------|------|------|
| Mer       | 29,4 | 24,6 |
| Som i dag | 69,0 | 70,5 |
| Mindre    | 1,6  | 1,2  |
| Vet ikke  |      | 3,7  |

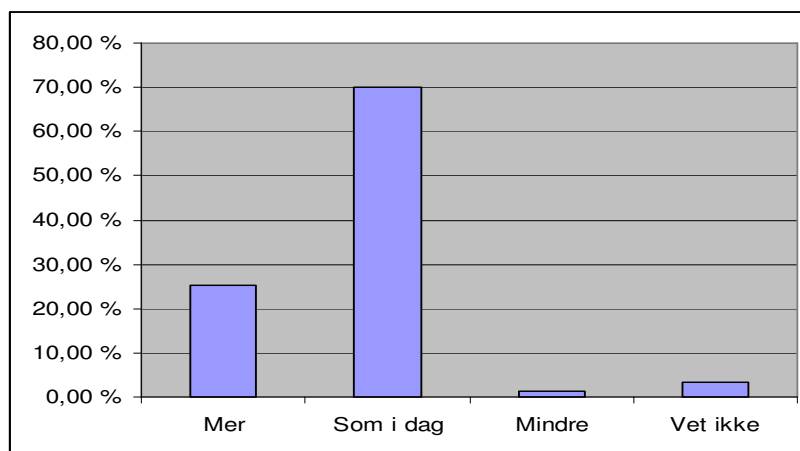

Det er hytteeiere i de *sentrumsnære* områdene som svarer at de vil bruke hytta *mer* i framtida. I sentrum svarer 53,3% av de vil bruke hytta mer, mens ingen vil det i Svarthaugen, der 6,2% opplyser at de vil bruke hytta mindre. I Stavåa svarer 4,2% det samme.

### 13. Viktig for bruken av hytta

*Spørsmål:* Hvilke aktiviteter og tilbud i Oppdal er viktige for *bruken* av hytta? Besvares på en skala fra 1 til 6 der 1= Svært lite viktig og 6= Svært viktig.

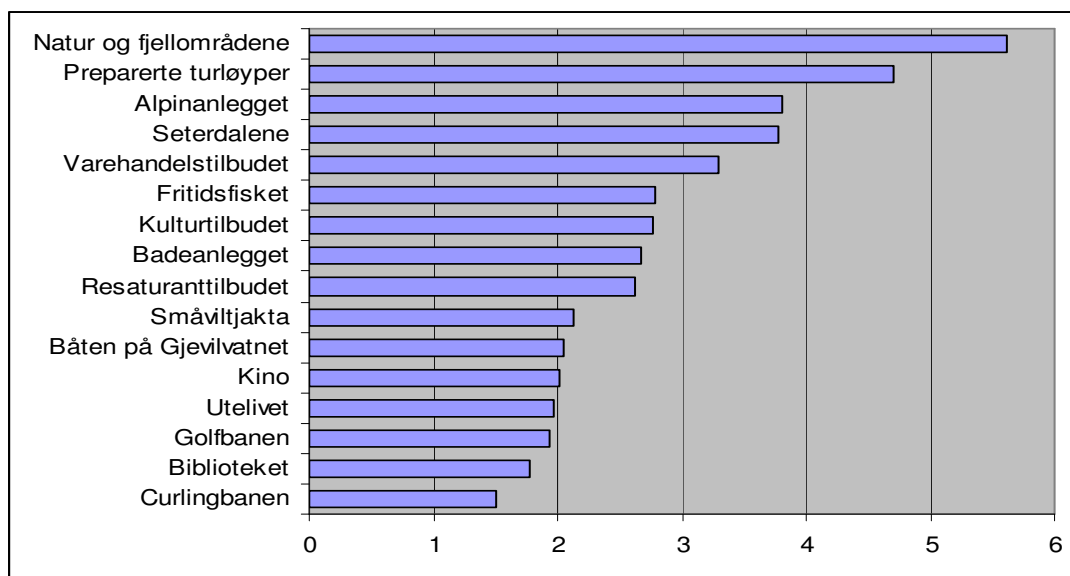

*Svar:* *Natur og fjellområder* (herunder natur- og kulturlandskap) er *viktigst* for hytteeieren. Likeledes er *preparerte turløyper*, *alpinanleggene* og *seterdalene* av stor betydning. Alpinanleggene er viktigst for hytteeierne i området Vangslia til Stølen. I 1999 var også *Natur og fjellområdene* det viktigste, men den gang ble *varehandelstilbudet* vurdert som det nest viktigste, foran *turløypene*. Også båten på Gjevilvatnet ble sett på som viktigere enn i 2008. Minst viktig for bruken er kino, uteliv, golfbane, bibliotek og curlingbane.

*Spørsmål:* I hvilke områder er *turløypene* viktigst?

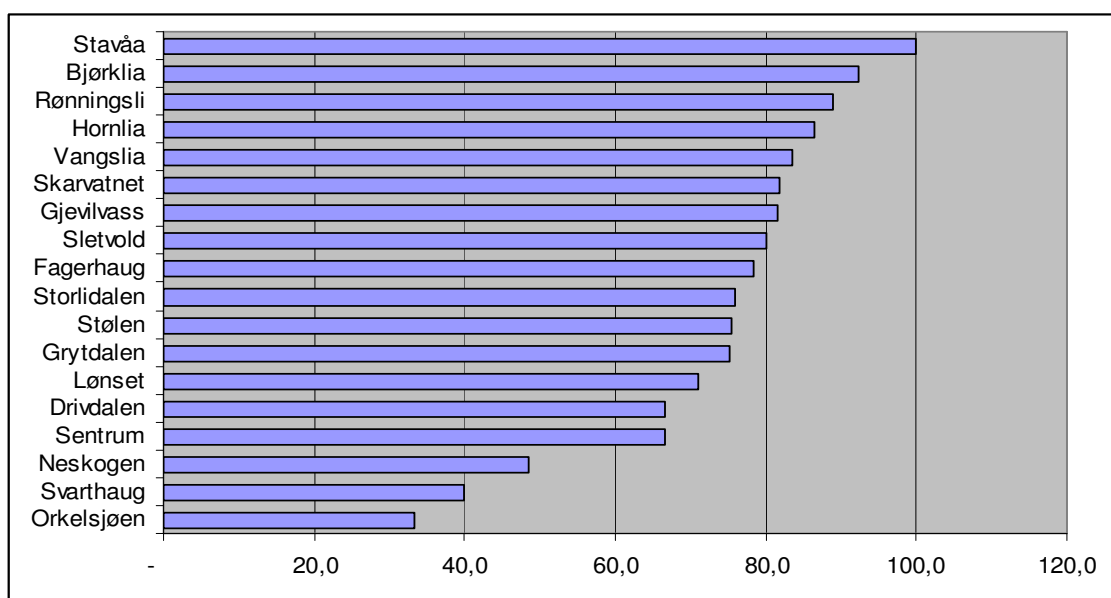

*I disse områdene vurderes turløypene som viktigst (andel 4 – 6 fra viktig til svært viktig)*

Spørsmål: I hvilke områder er alpinanleggene viktigst?

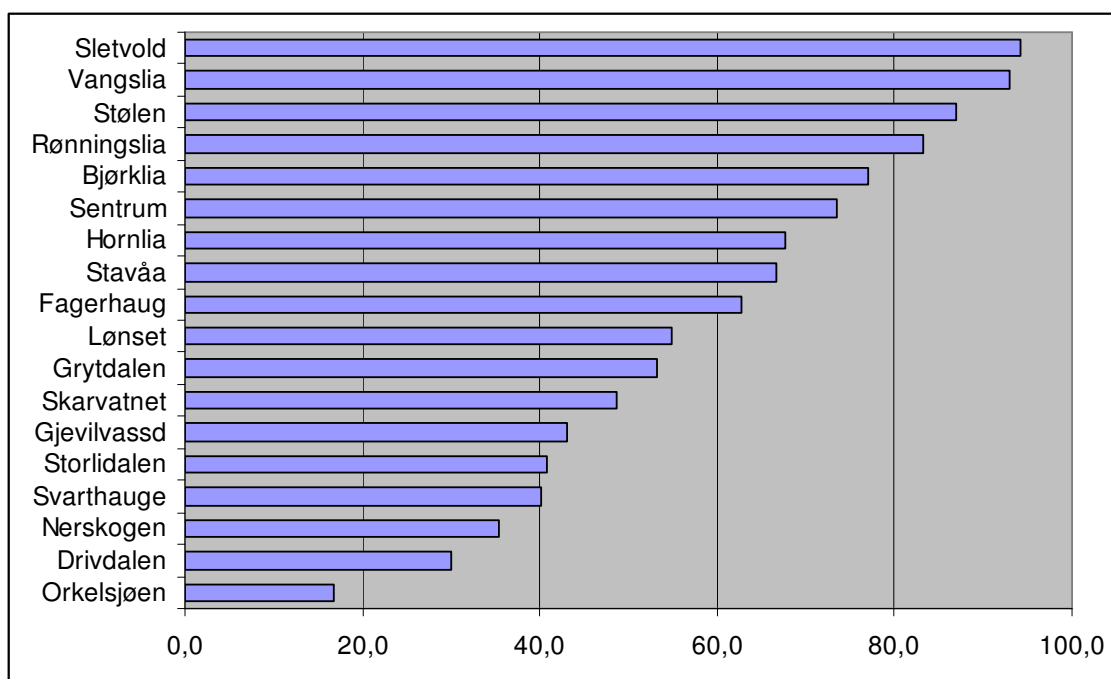

I disse områdene vurderes alpinanleggene som viktigst (andel 4 – 6 fra viktig til svært viktig)

#### 14. Forbruk i områdene

Spørsmål: Hvor stort lokalt forbruk er knyttet til bruken av hytta? Anslå beløp pr. person pr. døgn i gjennomsnitt. Med forbruk menes her alle kostnader og avgifter betalt til virksomheter og kommune i Oppdal, - og som har sammenheng med bruken og eie av hytta.

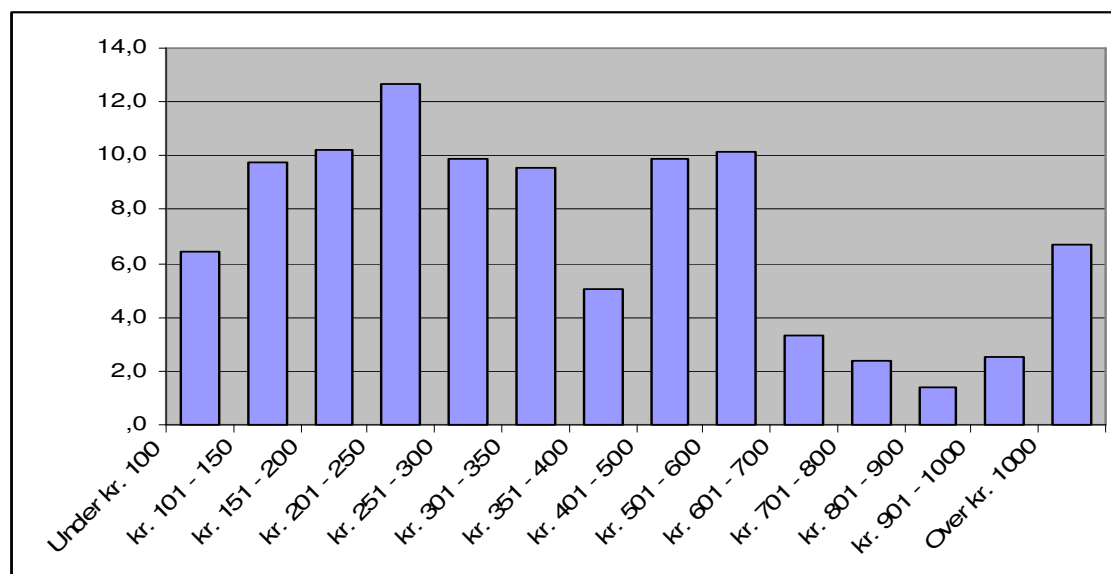

Svar: Gjennomsnitt forbruk p/pers/dag kr. 315. Tilsvarende kr. 62.546, p/hytte/år. Det er stor spredning i besvarelsene. Størst forbruk rundt sentrum med 400 p/pers/døgn i Stølen og minst

Nerskogen og Drivdalen med 285. På Nerskogen, Storlidalen og Lønset bruker 40% mindre enn kr. 200 pr. dag. I sentrumsområdet bruker 40% mer enn 600 kroner pr. dag. Tallene for Orkelsjøen er ikke statistisk signifikant med bare 6 respondenter.

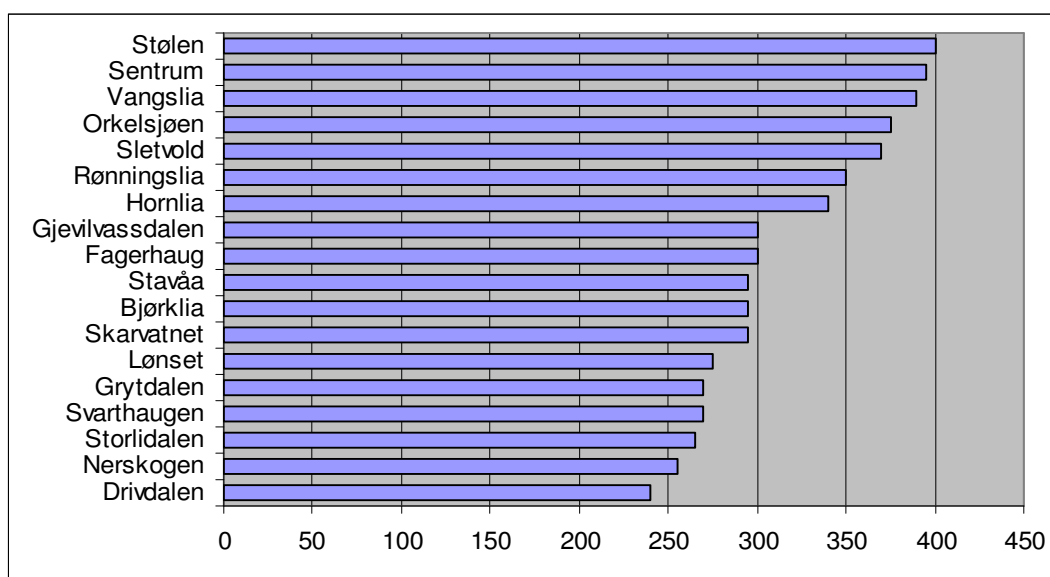

Gjennomsnitt forbruk i områder p/p/d

Forbruket er størst i de *sentrumsnære* områdene, som også har flest bruksdøgn, mens det er minst i Storlidalen, på Nerskogen og Drivdalen. Også i 1999 var resultatet det samme. Forklaringen skyldes trolig nærhet til forretninger og sentrum, eller at hytter i disse områdene er nyere. Hytter i nybygde områder har gjennomgående lengre brukstid og høyere forbruk enn gamle.

## 15. Varer og tjenester

*Spørsmål:* Hvor fornøyd er du med tilbudet av følgende *varer og tjenester* i Oppdal. Besvares på en skala fra 1 til 6 der 1 = Svært lite tilfreds og 6 = Svært tilfreds.

*Svar:* Det er gjennomgående stor tilfredshet med tilbudet av varer og tjenester. Det er mest misnøye med tilbudet på bredbånd/internett. Tilbudet på Taxi og restaurant vurderes som litt over middels bra.

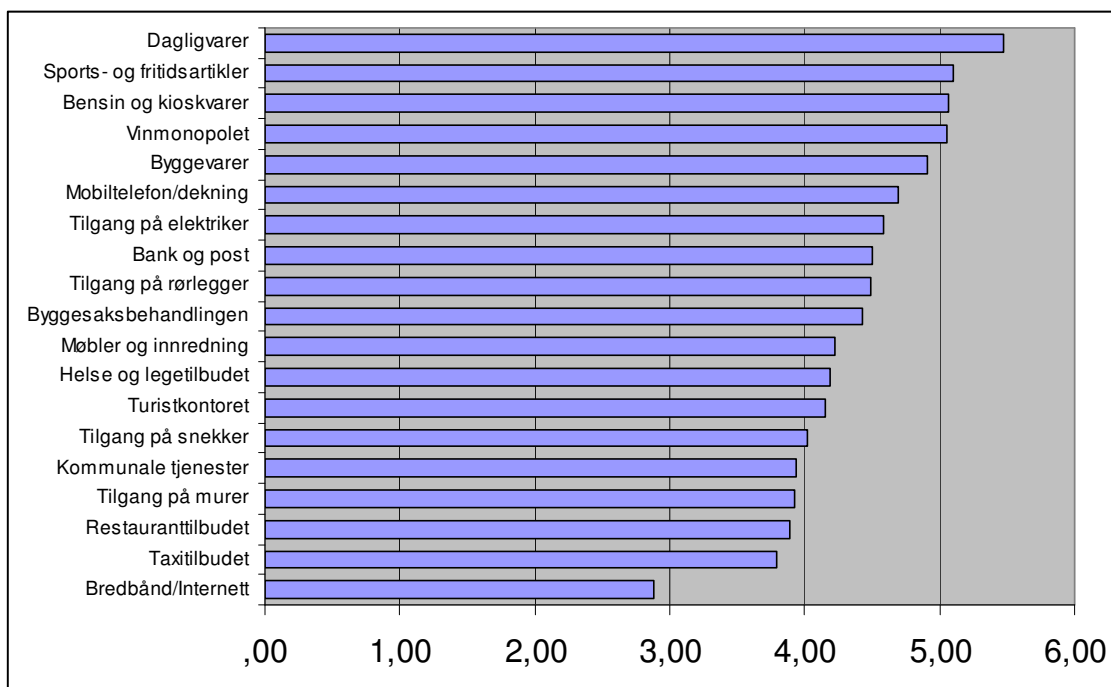

*Dagligvaretilbudet* har minst avvik og er det tilbudet flest er *mest fornøyde* med. Videre er det stor tilfredshet med *sportsforretningene*, *bensin/kioskvarer* og *vinmonopolet*. For en del tjenester er likevel avviket ganske stort. Fordi mange ikke har benyttet, og derfor ikke besvart spørsmålet. Det gjelder bl. a. kommunale tjenester, turistkontoret, legetilbudet bredbånd/internett taxi og murer der 30 – 50 % ikke har svart.

## 16. Reisetid og kommunikasjoner

*Spørsmål:* I hvilken grad er du tilfreds med reisetiden fra hjemsted til Oppdal. Besvares på en skala fra 1 til 6 der 1 = Svært lite tilfreds og 6 = Svært tilfreds

*Svar:* Gjennomsnitt 4,11 dvs. litt over middels fornøyd. Std. avvik 1,38 forteller om en viss spredning på svarene. I 1999 var 68,2% godt til svært godt fornøyde med reisetiden. Tilsvarende tall fra 2008 er 69,1%, dvs. i praksis samme tilfredshet.

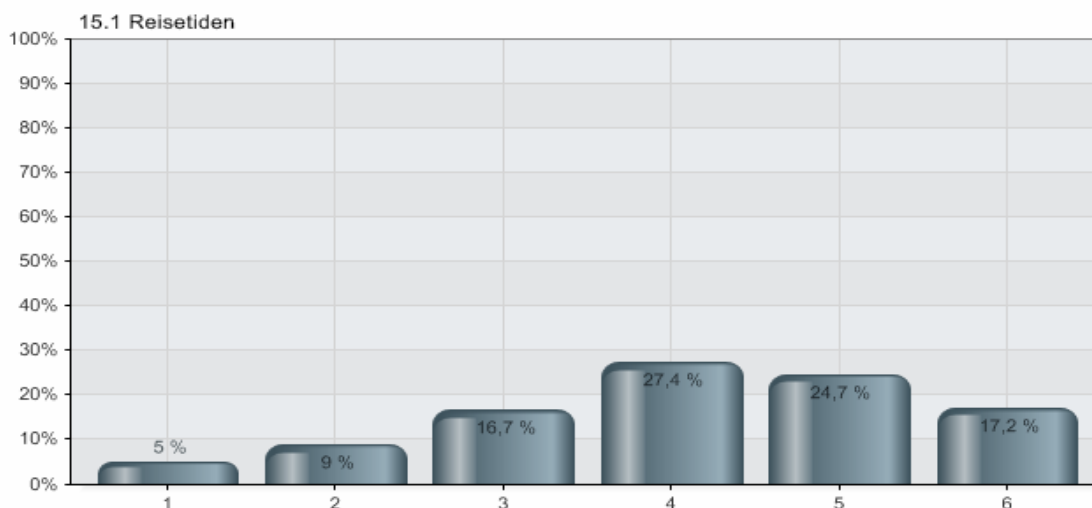

*Spørsmål:* I hvilken grad er du fornøyd med *kvalitet og/eller frekvens* på kommunikasjonsforbindelsene mellom hjemsted og fritidsbolig? Besvares på en skala fra 1 = Svært lite tilfreds til 6 = Svært tilfreds

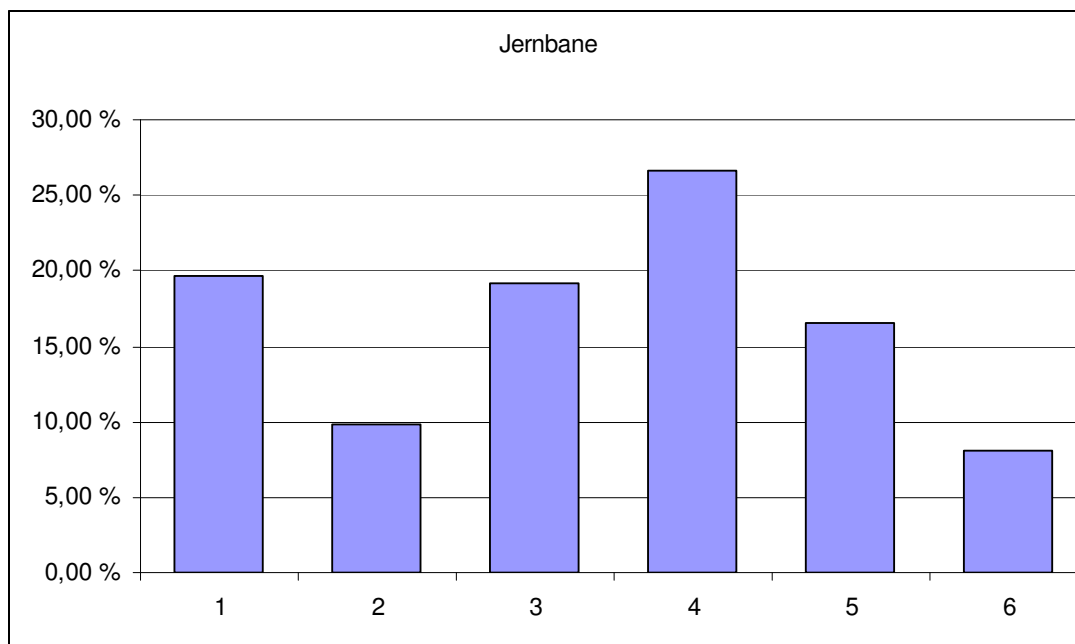

*Svar:* Til dels store variasjoner. 51,4% er fra *fornøyde til svært fornøyde* med jernbanetilbudet, mens 30% er lite og svært lite fornøyde. 48,3% er fra *godt til svært godt fornøyde* med busstilbudet. 57% er fra godt til svært godt tilfredse med kvalitet på veiforbindelse

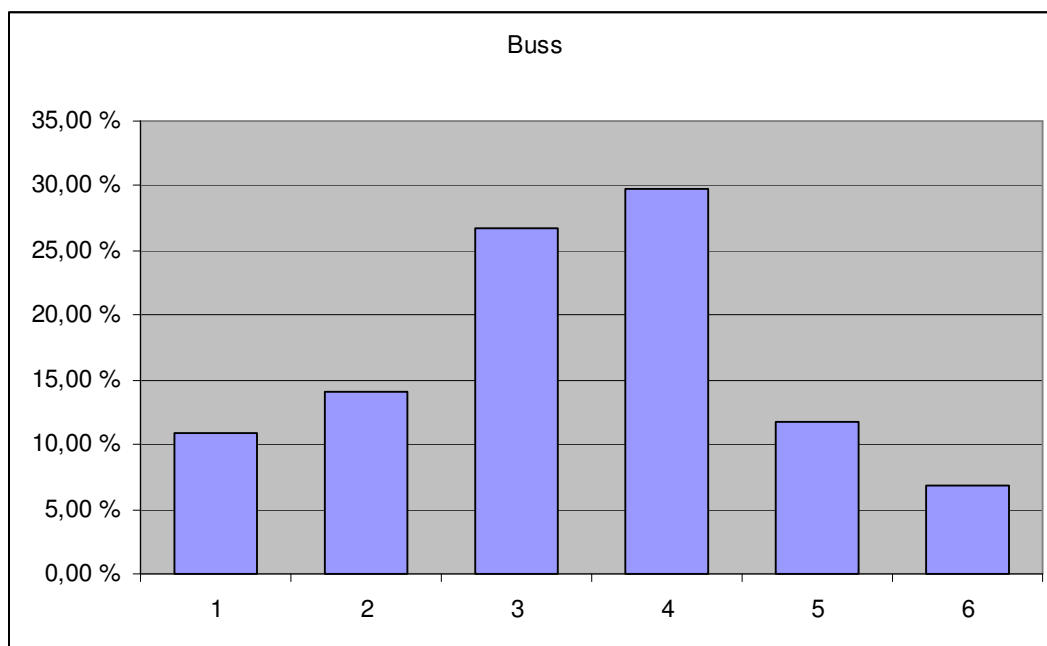

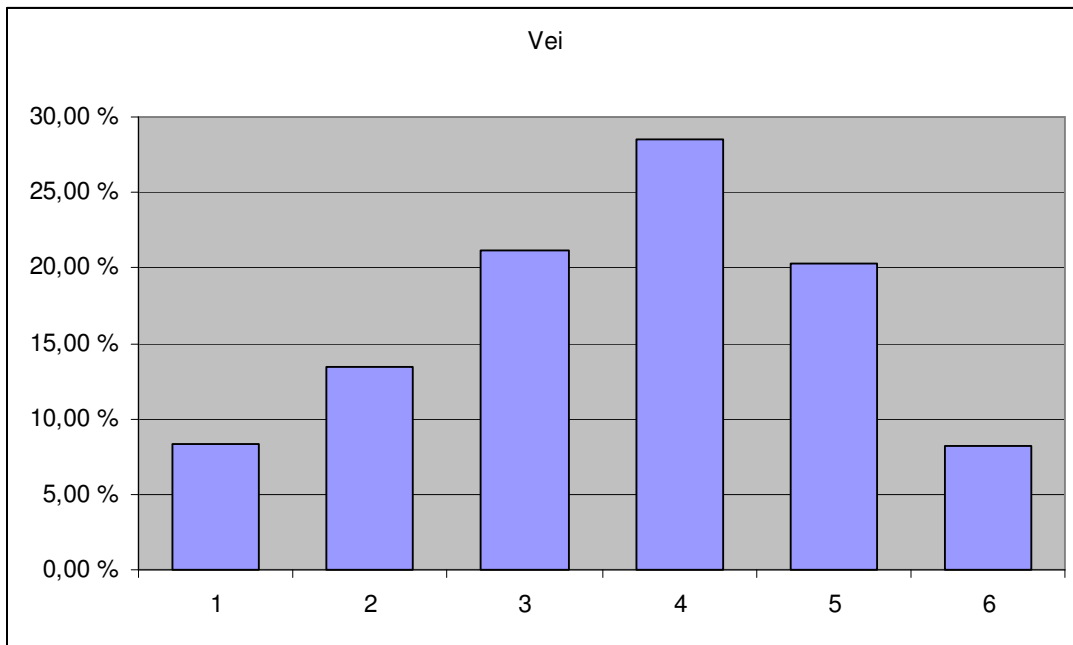

### 17. Hva liker du spesielt godt?

*Spørsmål:* Hva liker du spesielt godt med Oppdal

*Svar:* 76,1% sier de liker natur og fjellområdene best. Deretter alpinanleggene med 8,9% og fred og ro med 6,3%

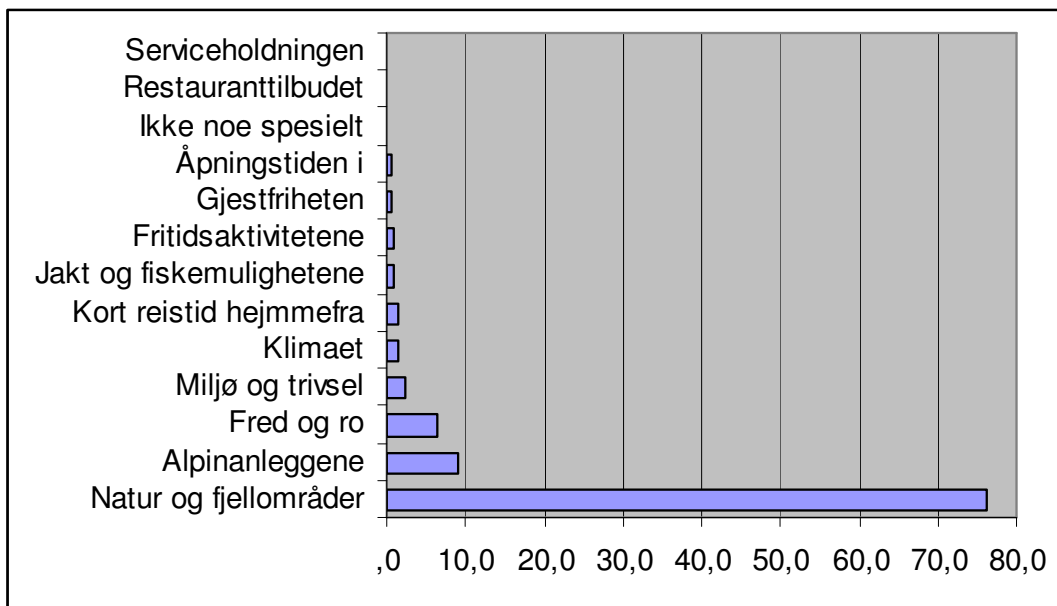

Natur- og fjellområdene vurderes entydig som det beste med Oppdal. Samtidig er det hytteeiere i Sletvold og Stølen som sier det samme om alpinanleggene, med hhv. 34,3 og 35% av de som svarer. I Grytdalen og på Nerskogen rangerer ingen alpinanleggene som viktigst.

## 18. Hva liker du ikke spesielt godt?

*Spørsmål:* Hva liker du ikke spesielt godt med Oppdal?

*Svar:* 33,6% misliker eiendomsskatten, 24% fortetting i hytteområdene og 10,6% ikke noe spesielt, 10,5% byggeskikken i sentrum og 8% renovasjonsavgifta.

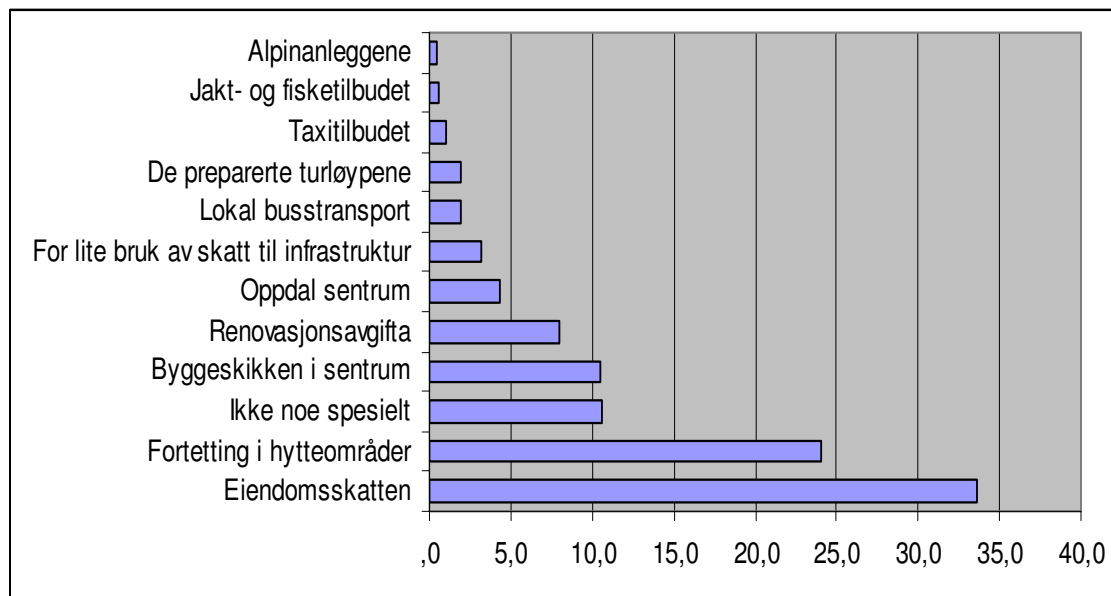

Mest misfornøyd med *eiendomsskatten* er hytteeierne på Stølen (45,8%), Sletvold (44,1% og Svarthaugen (42,9%). *Minst* misfornøyde er de i sentrum (6,7%) og på Orkelsjøen (16,7%). I noen områder er eierne mer misfornøyde med *fortettingen* av hytteområdene, bla. i Rønningslia (37,3%), Bjørklia 27,3 og Storlidalen 32,7. Minst bekymret for fortetting er hytteeierne i sentrum (6,7%), Drivdalen (6,7%), Lønset (3,3%) og Orkelsjøen (0%). I Vangslia svarer 22% at de ikke misliker noe som helst, på Lønset svarer 20% det samme.

## 19. Bosetting

*Spørsmål:* Kan du tenke å bosette deg I Oppdal?

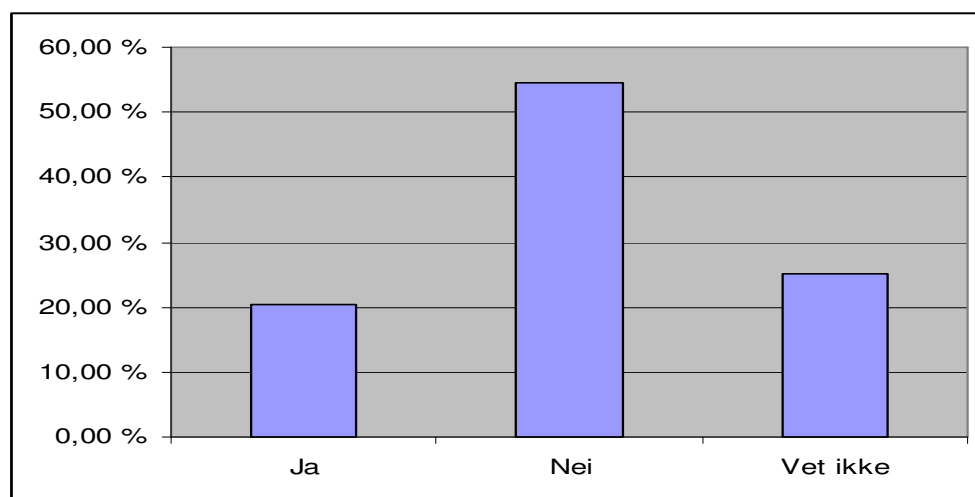

Litt over 20% eller 1 av 5 svarer at de kan tenke å bosette seg i Oppdal i framtida, mens 3 av 5 sier kanskje. 55% svarer nei. I 1999 svarte 18,6% ja, 36,8% kanskje og 47,6% nei på det samme spørsmålet.

Det er flest hytteeiere i sentrum (40%), Svarthaugen (40%), Vangslia (28,6%), Rønningslia/Bjørklia (25%) og Stølen (23,3%) som kan tenke å bosette seg i Oppdal

## 20. Hinder for bosetting

*Spørsmål:* Hva er største hinder for bosetting?

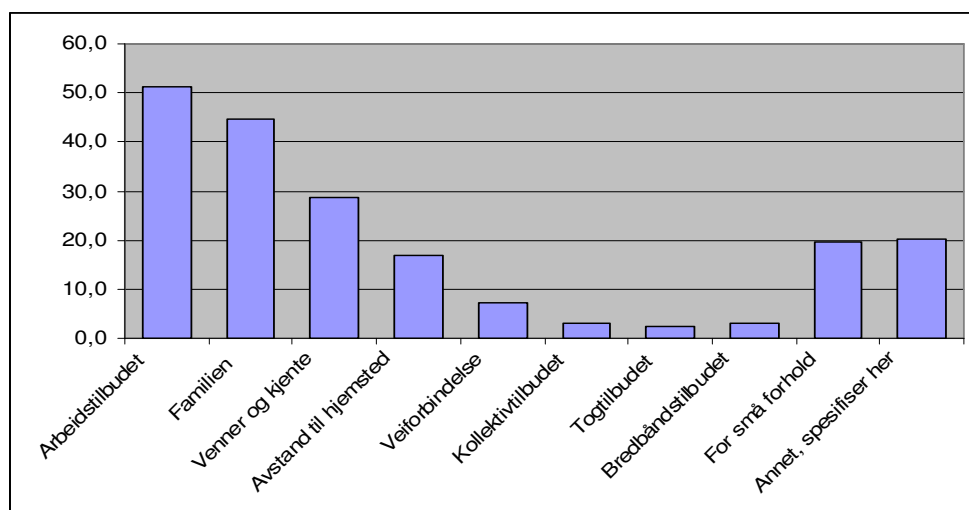

## Tilfredshet med hytte i Oppdal

*Spørsmål:* Hvor tilfreds er du – totalt sett – med å ha hytte i Oppdal? Besvares på en skala fra 1 – 6 der 1= Svært lite tilfreds og 6 = Svært tilfreds.

*Svar:* Gjennomsnitt; 5,36, dvs. *meget til svært tilfreds*. Standard avvik 0,80

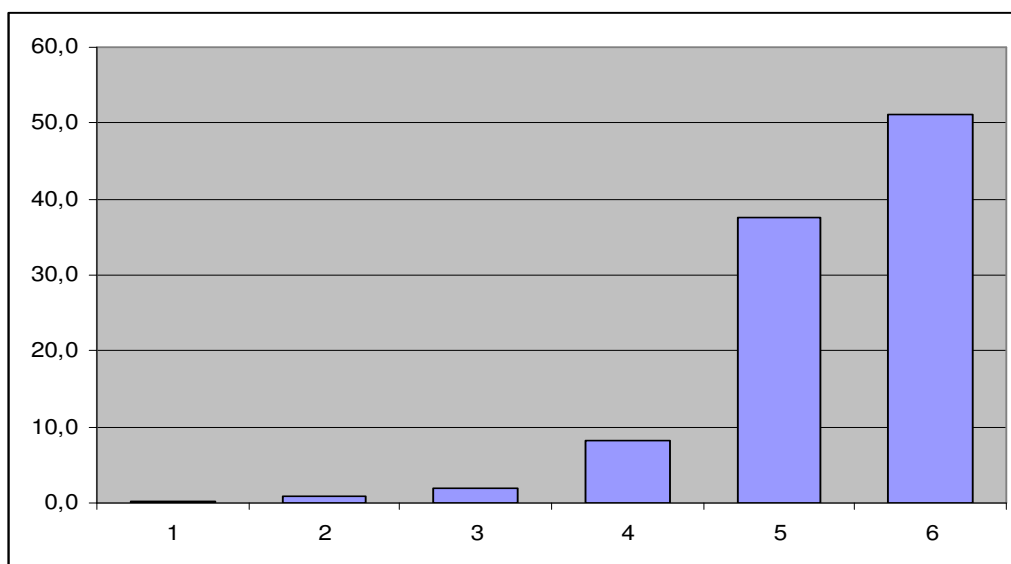

88,7% eller nærmere 9 av 10 svarer at de er meget eller svært tilfredse med å ha hytte i Oppdal. Aller mest tilfreds er hytteeierne i sentrum, Drivdalen, Gjevilvatnet, Storlidalen og Skarvatnet. Samtidig finnes respondentene som er lite og svært lite tilfreds i Drivdalen, Svarthaugen og Rønningslia. Til sammen utgjør de 0,3%.

## Aldersfordeling

Spørsmål: Hvilken aldersgruppe tilhører brukerne av fritidsboligen?

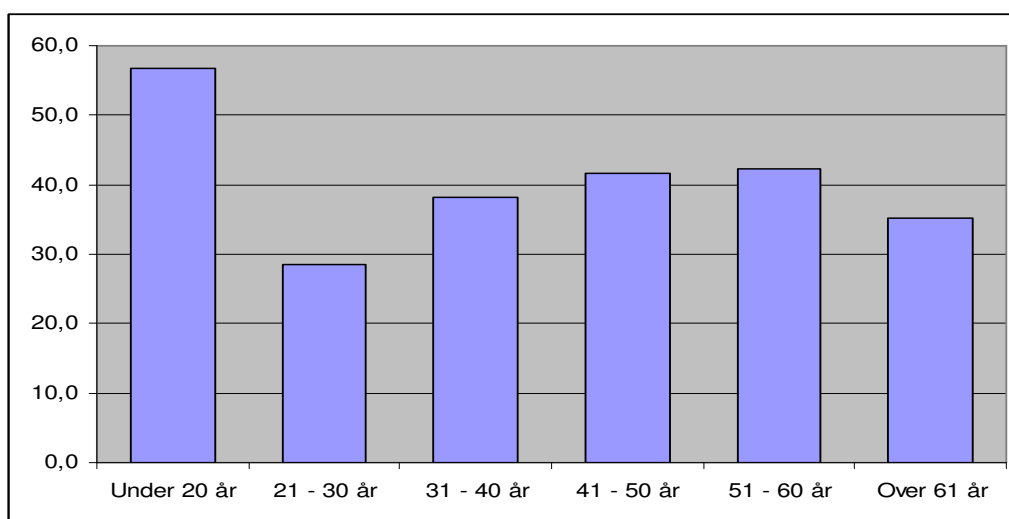

Svar: Resultatet viser en ganske jevn aldersfordeling, med en overvekt under 20 år med til sammen 56,7%. Samtidig er ungdomsgruppen 20 – 30 år minst representert med 28%. I størst grad er de unge (under 20 år) representert i Grytdalen 68,8%, Sentrum 66,7%, Drivdalen 64,5%, Rønningslia 63,3% og Stølen 62,9%. Flest gamle (over 60 år) finnes i Svarthaugen (60%), Drivdalen (54,8%), Grytdalen 46,9% og Gjevilvassdalen (45,2%)

## 21. Bosted

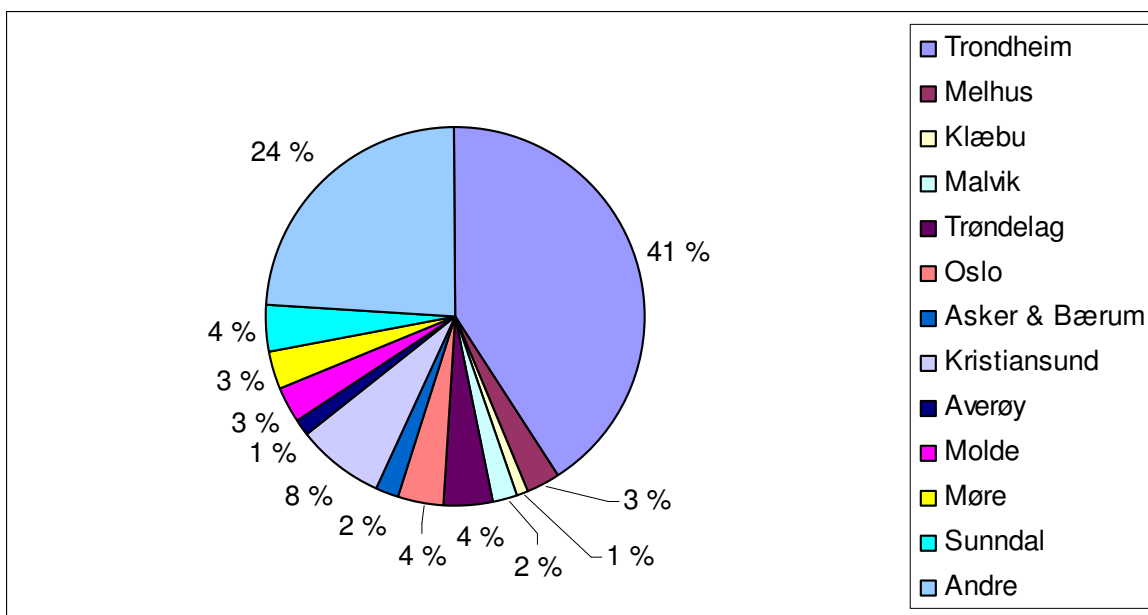

*Spørsmål:* I hvilken kommune er hytteeieren bosatt?

*Svar:* 50,9% av hytteeierne er bosatt i Trondheim og kommunene rundt, mens 19% kommer fra Møre-regionen. Tilsvarende som for 1999. Til sammen er 77 norske kommune representerte helt nord fra Longyerbyen og Sør-Varanger, mens andre er bosatt utenlands, bl.a. i Minnesota/USA, Antibes/Frankrike, Gotland/Sverige, Danmark, Kairo/Egypt, Tyskland, England og Nederland

### **Utsagn fra enkeltpersoner**

- *Vi bor ved sjøen og liker oss der*
- *Ingen spesiell grunn til å flytte*
- *Dårlig legedekning*
- *For mye kommunalt byråkrati*
- *Horribel proteksjonisme – egoistisk kommune*
- *Trives her vi bor – og som hytteeier i Oppdal*
- *Kommer til å flytte dit snart..*
- *Lite inkluderende bygd – dårlig på samarbeid*
- *Vi hater flyplassen på Fagerhaug*
- *For mange småkonger*
- *Mangel på infrastruktur*
- *Kun skatt – ingen motytelser*
- *For mye fortetting i gamle hytteområder*
- *For turistpreget*
- *For liberale regler for snøscooterkjøring*
- *Vi bor i USA*
- *Landets verste politikere – ”vet alt” og vingler*
- *Hytta betyr veldig mye for oss*
- *Oppdal er en fin bygd – vi trives der*
- *Det trengs veinavn i hytteområdene nå (for drosjer, ambulanse osv.)*
- *Det bør bli fortau fra sentrum til Stølen*
- *Flere rastemuligheter (grill/overbygg) i skiområdene trengs*
- *Snart bør det bli stolheis i Stølen*
- *Også heis videre innover fjellet (Blåøret) hadde vært fint*
- *Fornøyd hytteeier i snart 30 år*
- *Turløype mellom Vangslia og Grøtsetra er for dårlig*
- *Nei, - hytte i Oppdal er ikke for vanlig folk lenger*
- *Får ikke vei til hytta p.g.a. kommunen. Vurdere å selge*
- *Ingen kontroll av fiskekort i Oppdal*
- *Ønsker en terskel ved Skarvatnet for å sikre jevn vannstand*
- *For dårlige hoteller i Oppdal*
- *Dårlig tilbud på restauranter i Oppdal*
- *Har behov for å bedre pendlertog-tidene*
- *Har behov for strøm inn til hytta i Gjevilvassdalen*
- *Gamle Kongevei fra Bjørklia til Fagerhaug er for dårlig*

Oppdal, den 2. april 2008

Bård Jystad