



Hytteundersøkelsen i Oppdal 2015

© Nasjonalparken Næringshage AS
Bård Jystad

Gjennomføring - metode

Undersøkelsen er gjennomført i tidsrommet 19. – 30.mars, dvs. like før påske 2015. Samtlige 3.088 utenbygds eiere av fritidsbolig i Oppdal er invitert til å delta. Undersøkelsen er nettbasert og respondentene må logge seg inn på særskilt nettadresse som er oppgitt i invitasjonen.

689 respondenter har svart innen tidsfristen. Dette er et lavere antall enn ved forrige undersøkelse i 2008 da det ble mottatt 883 svar. Antallet er likevel høyt nok til å gi stor sikkerhet for at svarene er representative for hele populasjonen. **I følge Questalyze kan det med 95% sikkerhet sies at svar fra hele populasjonen ville ligget innenfor et avvik på +/- 3,3%. Med 99% sikkerhet innenfor et avvik på +/- 4,3%.** Totalt er det behandlet en datamengde på over 125.000 enkeltopplysninger. Undersøkelsen er gjennomført i samarbeid med Easyfact.

Questalyze = statistisk kalkulator

Populasjon = mengde enkeltindivider

Respondent = den som besvarer undersøkelsen

Sentrale funn:

- **Fjell og natur er viktigst for bruken av fritidsboligen**
- **Preparerte skiløyper blir stadig viktigere**
- **Familie og venner, fred og ro er viktig for bruken av hytta**
- **Til tross for noe misnøye (jfr. kommentarer) på enkelte områder er eierne totalt sett meget godt fornøyd med å ha hytte i Oppdal (snitt 5,2 av 6 mulige)**
- **Totale lokale kostnader/forbruk pr. fritidsbolig utgjør kr. 99.461 pr. år og totalt 296 mill. pr. år for samtlige.**
- **Stor spredning i svarene. Størst forbruk i sentral områder. Snitt kr. 526,- pr. pers/døgn.**
- **Gjennomsnitt antall bruksdøgn stabilisert til rundt 57 dager i året.**
- **Ungdom under 20 år utgjør den største brukergruppen**
- **73% sier de bruker hytta gjennom hele året**
- **Gjennomgående stor tilfredshet med tilbudet på varer og tjenester**
- **Utenbygds bruk av hyttene tilsvarer 1.600 fastboende**
Ringvirkninger: 180 lokale årsverk/arbeidsplasser
+ 85-100 årsverk i bygg/anleggsnæringen (nye hytter)
- **16,5% sier Ja til bosetting i kommunen**

Viktigste kommentarer:

- Avgjørende at skiløypa i Gjevilvassdalen består og ikke brøytes
- Kommunal slamtømming/renovasjonsordning er kostbar og upraktisk
- Alpinanleggene er nedslitt og trenger opprusting
- Særinteresser blant grunneiere/dårlig samarbeidskultur generelt irriterer
- Dårlig vedlikehold på kommunale veier. Gamle Kongevei spesielt
- Natur, jakt og fiske er viktig for bruken av hytta
- De fleste skiløypene mangler et turmål (hytte/servering e.l.)
- Tilgang til bredbånd/internett henger fortsatt etter i noen områder, dårligst i helger og høytider

Utvikling av Nøkkelfakta?

Utvikling Nøkkelfakta	1999	2008	2015	Endring
Størrelse på hytta	73,2 m2	89,6 m2	93,8m2	+ 28,1%
Antall bruksdøgn	51	58	57	+ 11,8%
Mer framtidig bruk	29,4%	24,6%	22,0%	- 7,4%
Antall personer	3,7	3,4	3,3	- 10,8,%
Lokalt forbruk/kostnader pr. pers/døgn	kr. 154,-	kr. 315,-	kr. 526,-	+ 241%
Ja til bosetting	16,5%	20,5%	14%	- 2,5,7%
Antall hytter (SSB)	1.737	2.917	3.386	+ 94,9%
Lokalt forbruk/kostnad pr. hytte pr. år	kr. 29.700	kr. 62.546	kr. 99.461	+ 234%

Hvor mange dager er hytta i bruk?

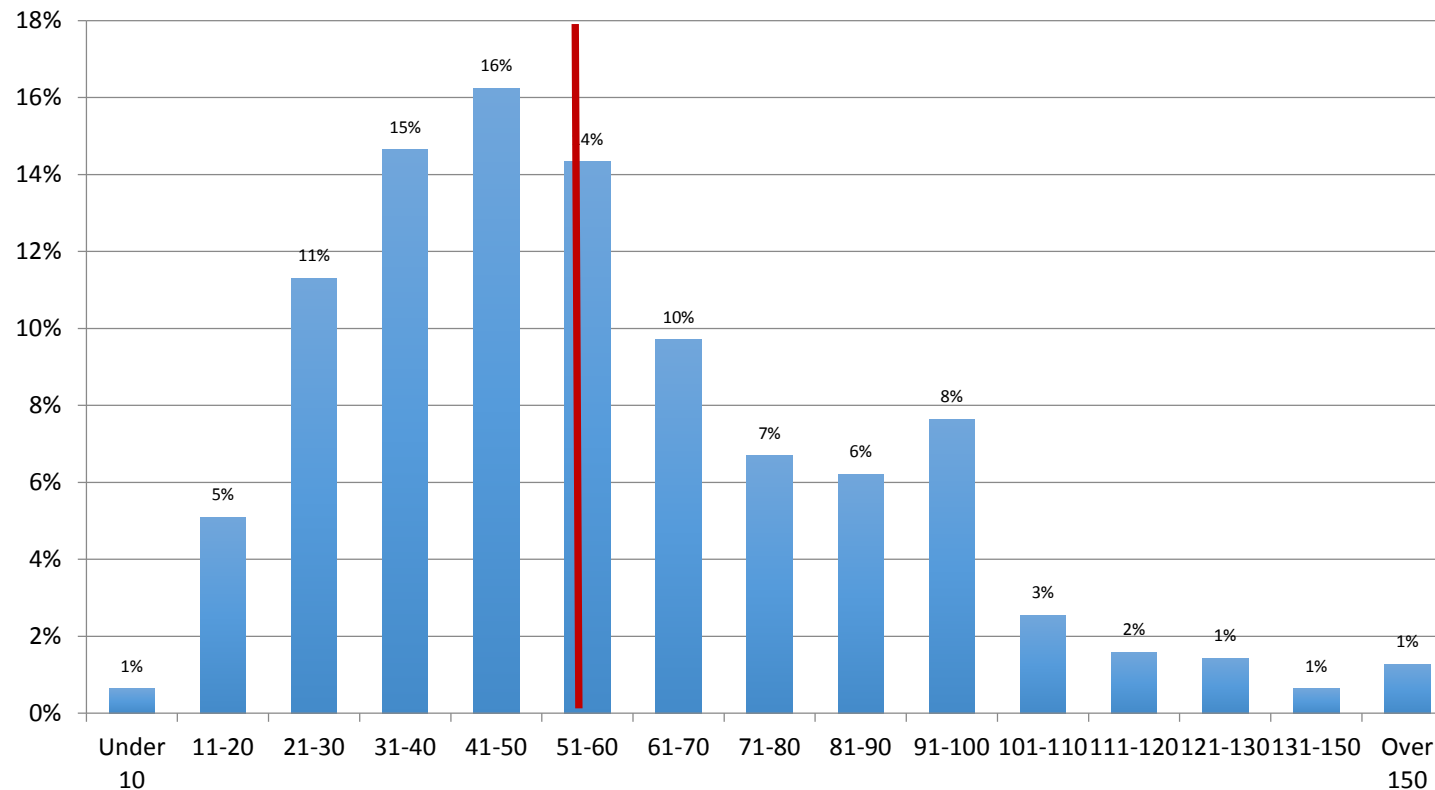

Svar: Stor variasjon i antall døgn pr. år. Gjennomsnitt: 57 døgn (rød strek)

Hvor mange personer oppholder seg normalt på hytta?

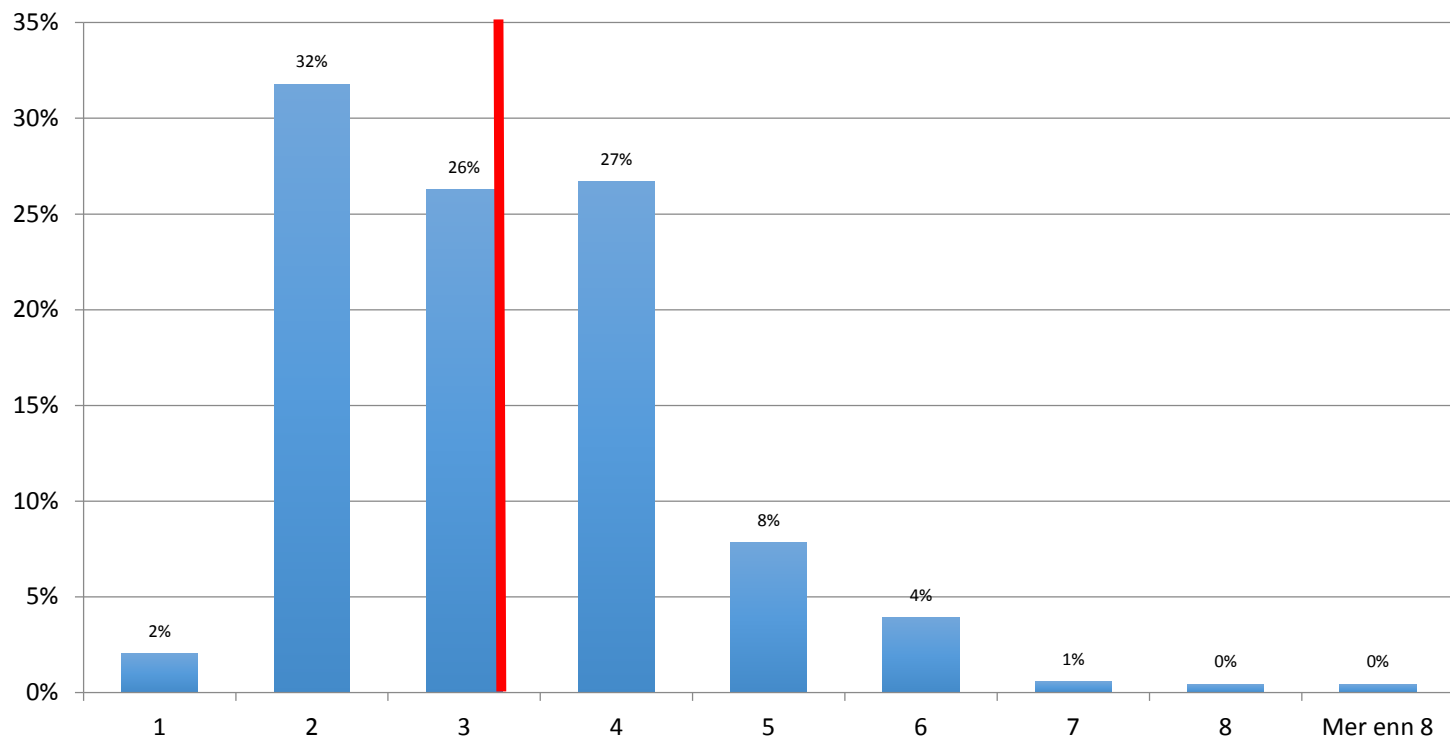

Svar: Gjennomsnitt antall personer: 3,3

Hvilken aldersgruppe tilhører brukerne av hytta?

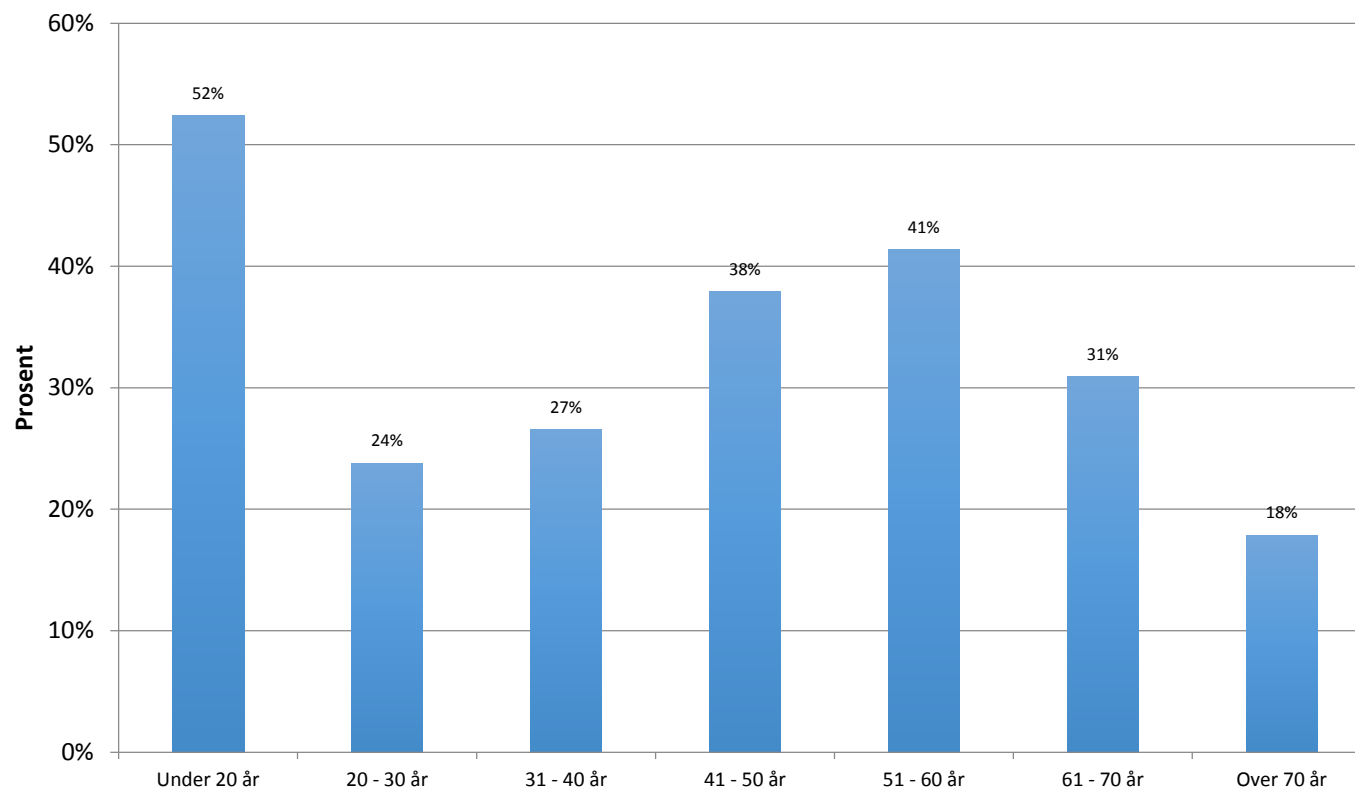

Hvilken tid på året er hytta i bruk?

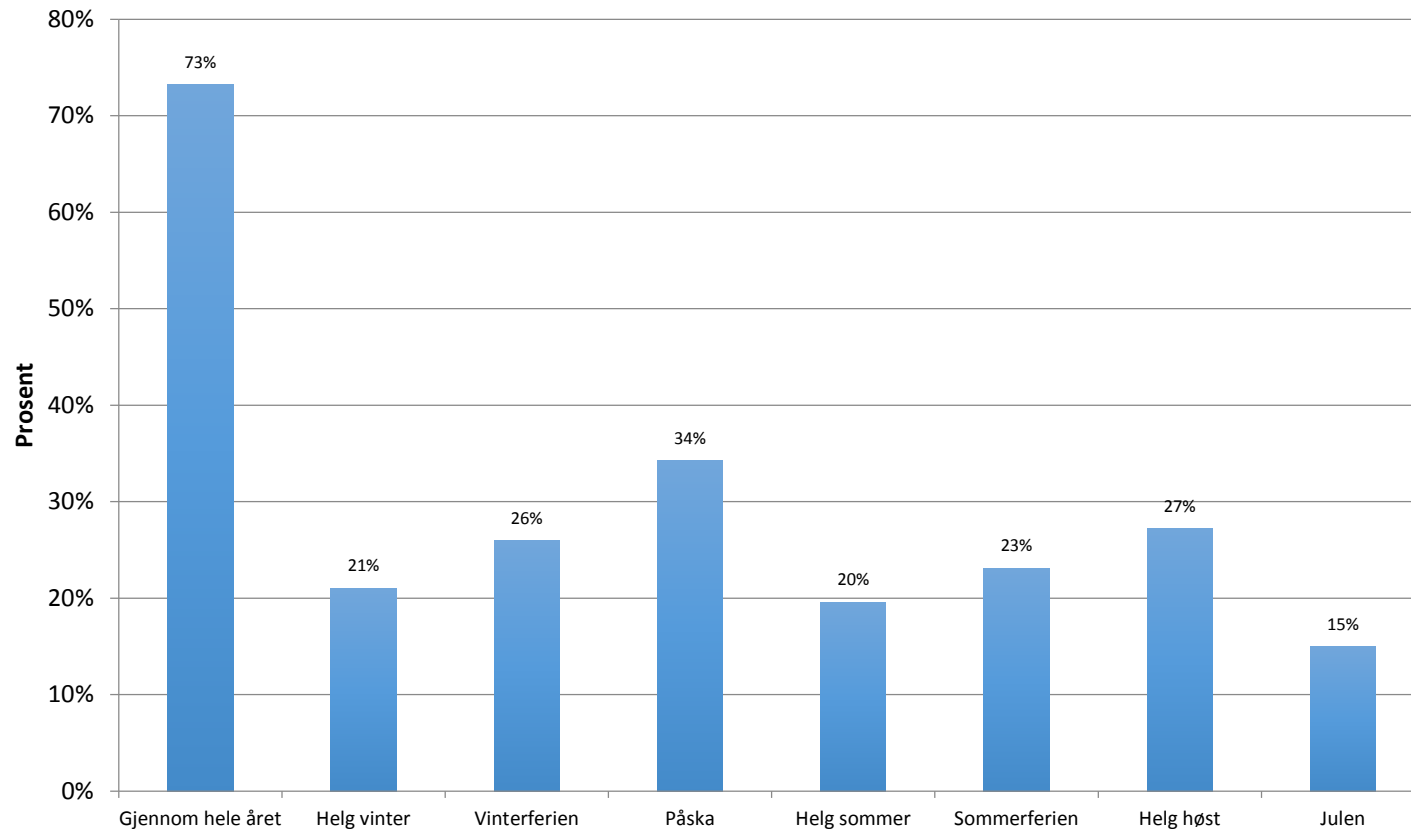

Hvordan vil hytta bli brukt i framtida?

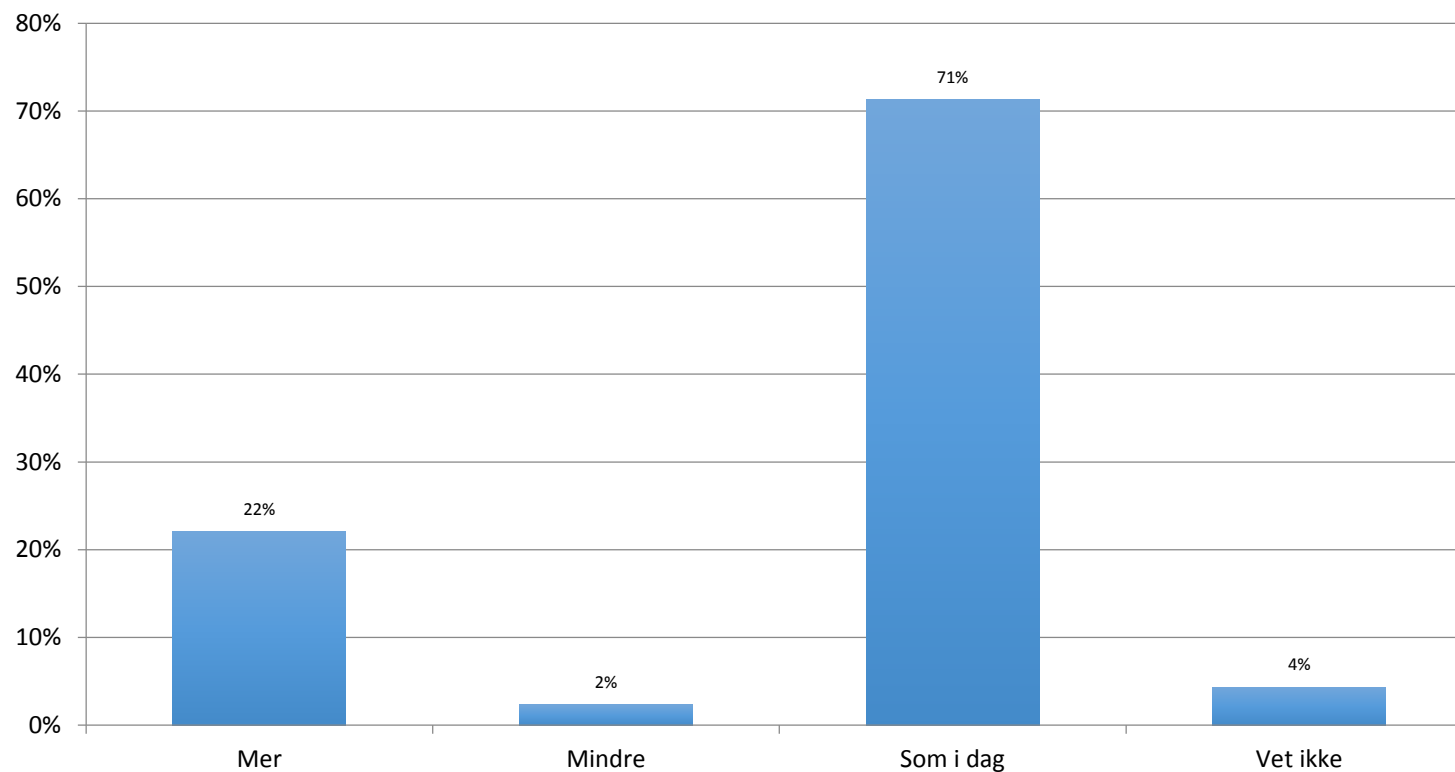

Hva er viktig for bruken av hytta?

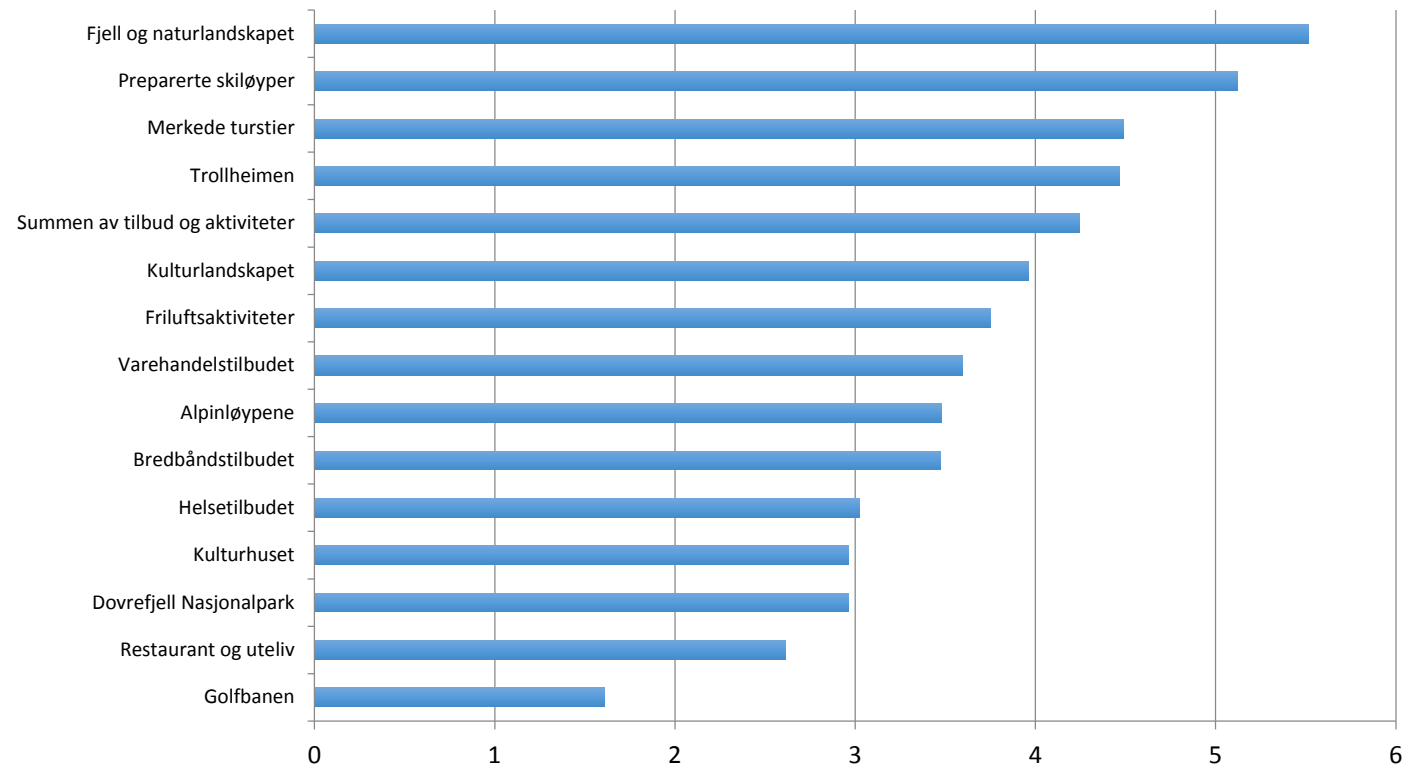

Besvart på en skala fra 1=Svært lite viktig – til 6=Svært viktig

Hvor stort er lokalt forbruk/kostnader knyttet til bruken av hytta?

Anslag pr. pers/døgn. Gjelder alle lokale kostnader/innkjøp, mat, materialer, drivstoff, strøm, avgifter, eiendomsskatt, kultur osv.

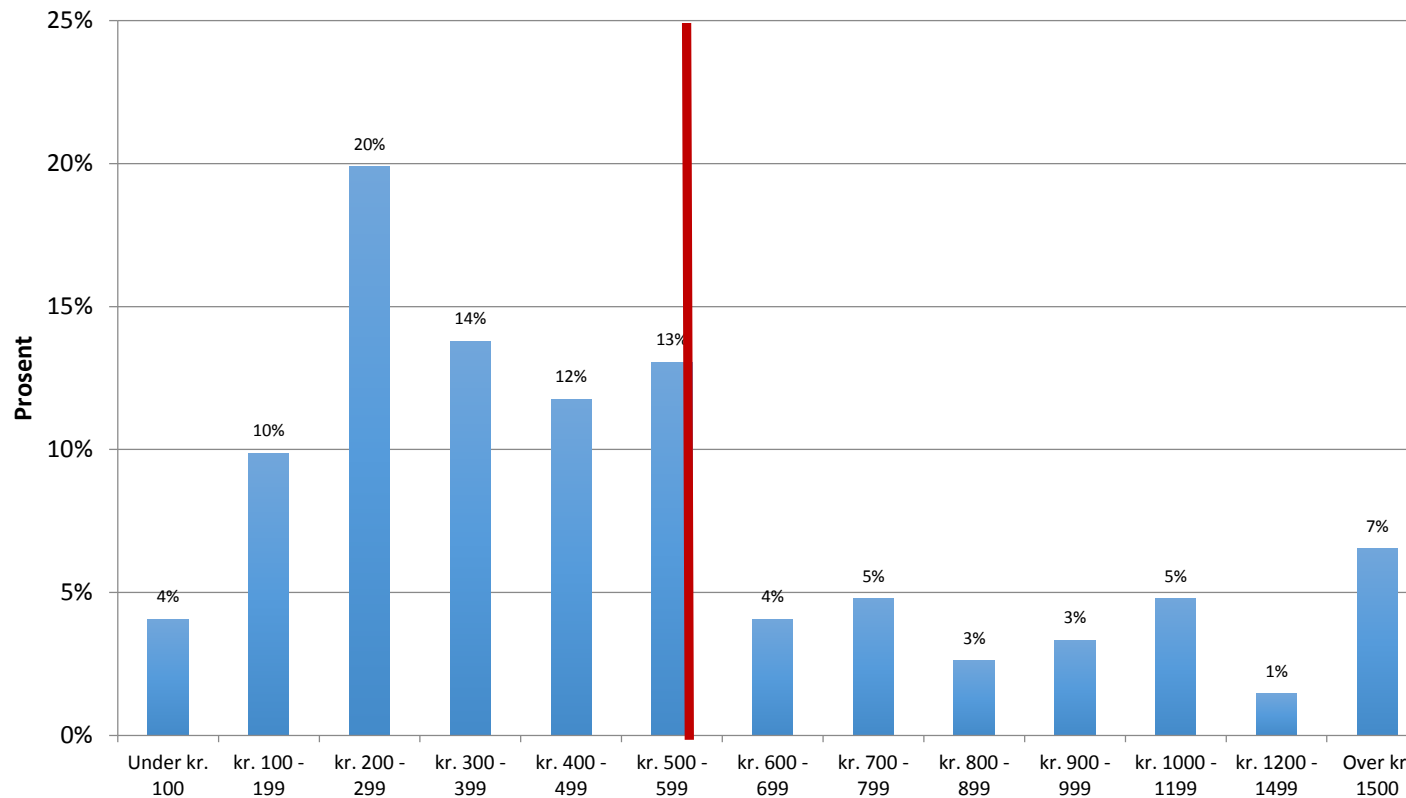

Svar 1: Stor variasjon. Gjennomsnitt forbruk pr. person/døgn: kr. 526 (rød strek)

Hvor stort er lokalt forbruk/kostnader knyttet til bruken av hytta?

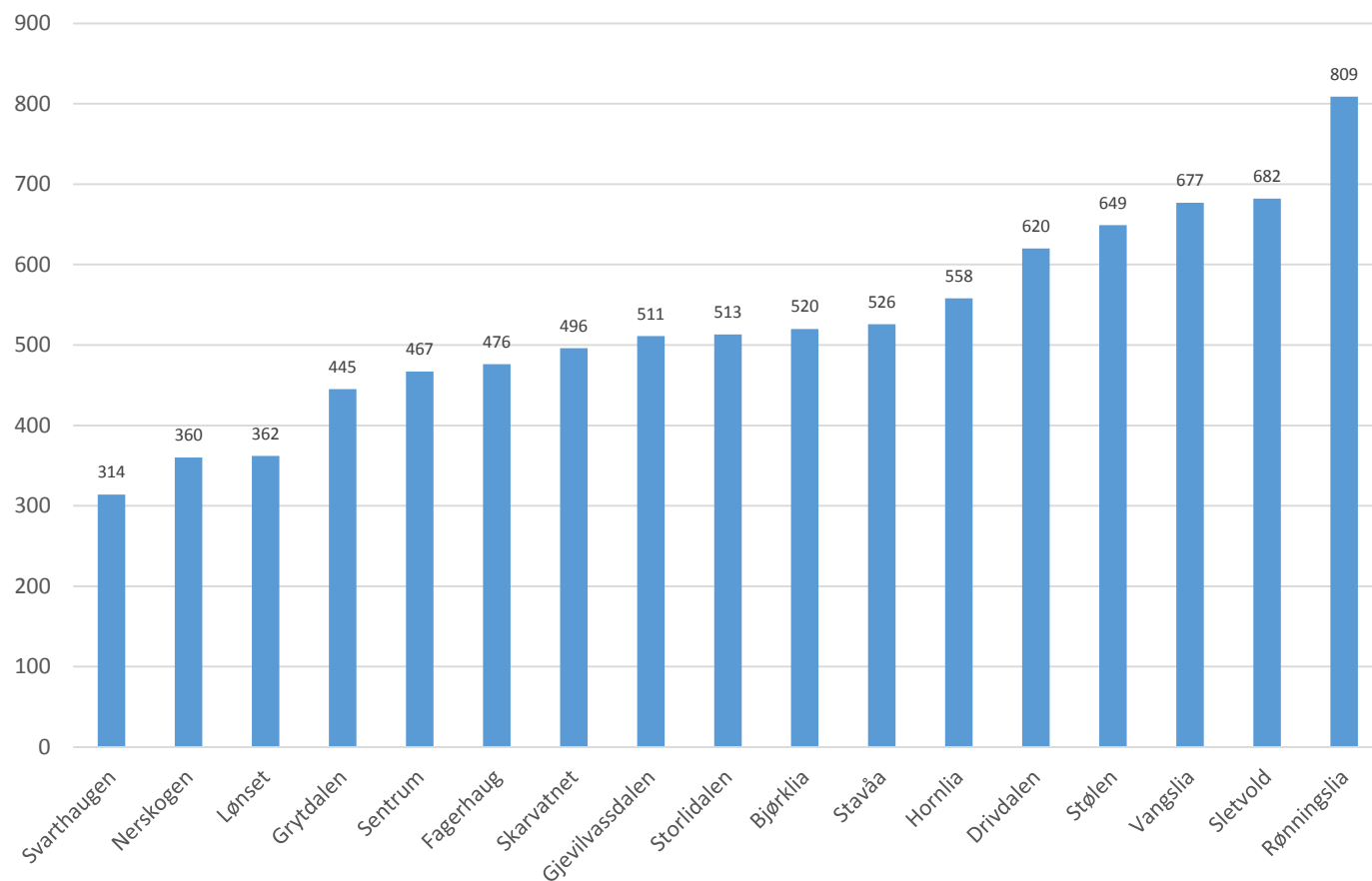

Svar 2: Store forskjeller mellom hytteområdene

Hvor fornøyd er du med tilbudet på følgende varer/tjenester i Oppdal?

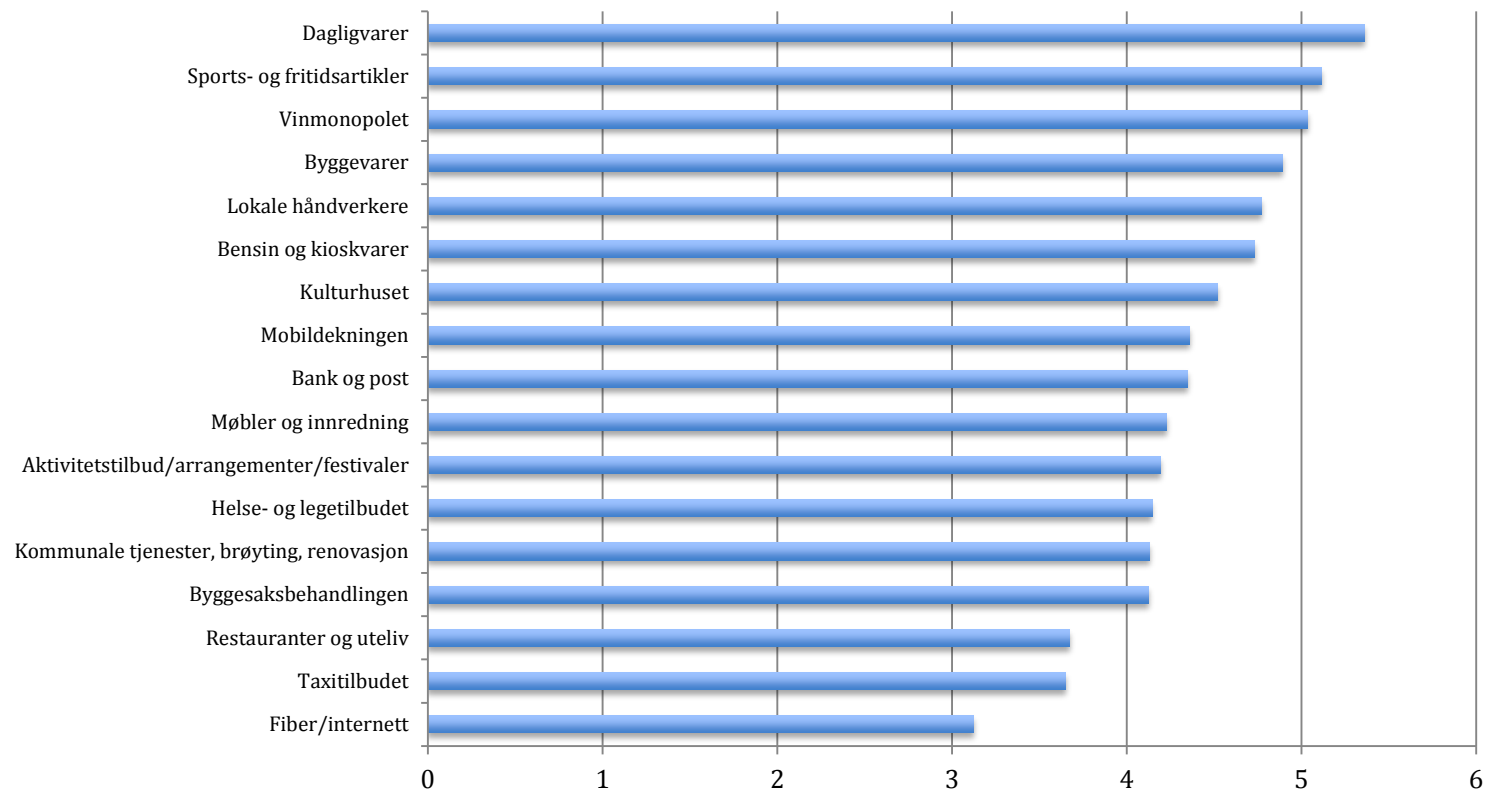

Besvart på en skala fra 1=Svært lite fornøyd – til 6=Svært fornøyd

Hvor fornøyd er du med den offentlige kommunikasjonen (buss/tog) mellom hjemsted og Oppdal?

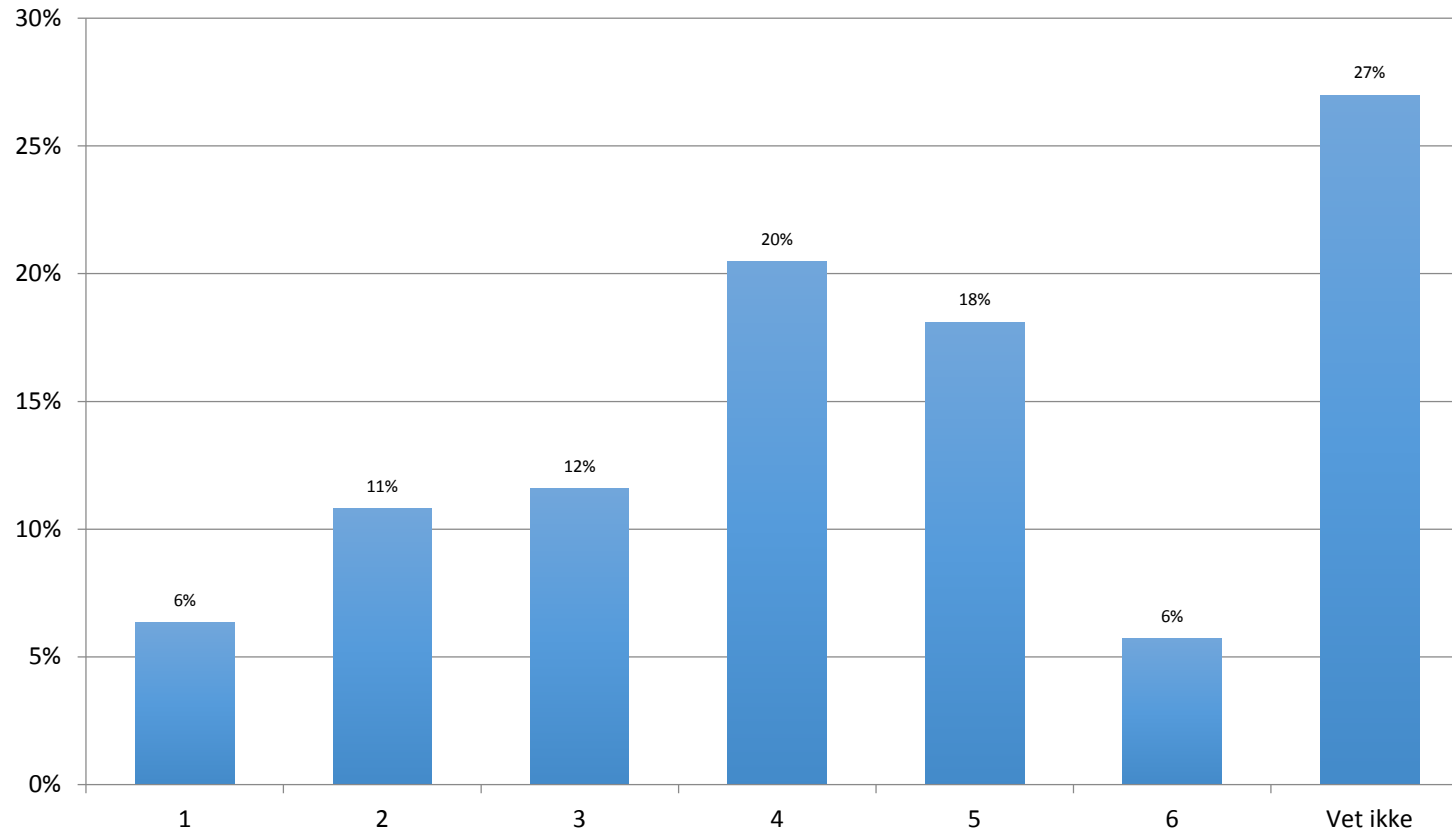

Hva liker du spesielt godt med Oppdal?

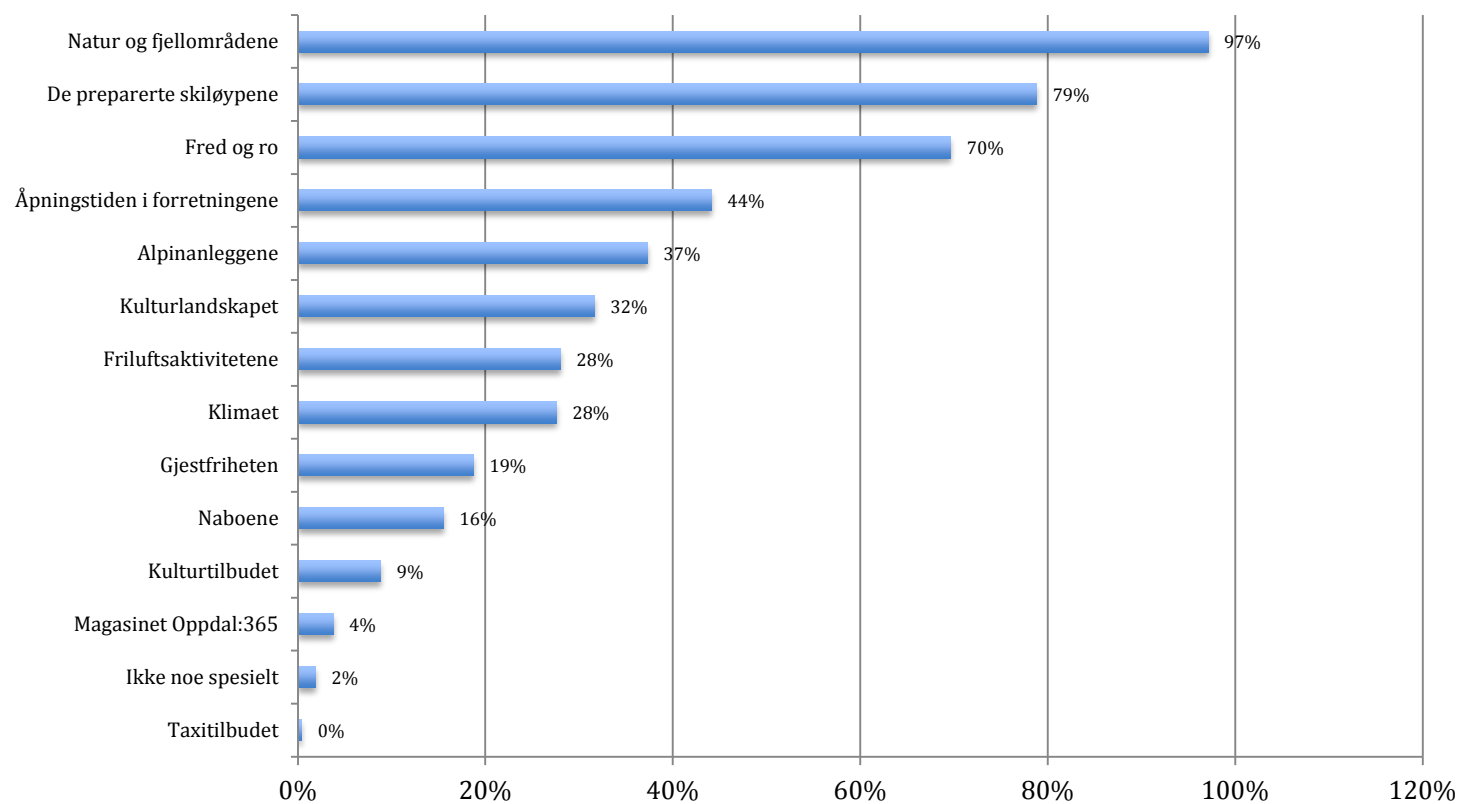

Avkrysset for de 5 viktigste

Hva liker du IKKE spesielt godt med Oppdal?

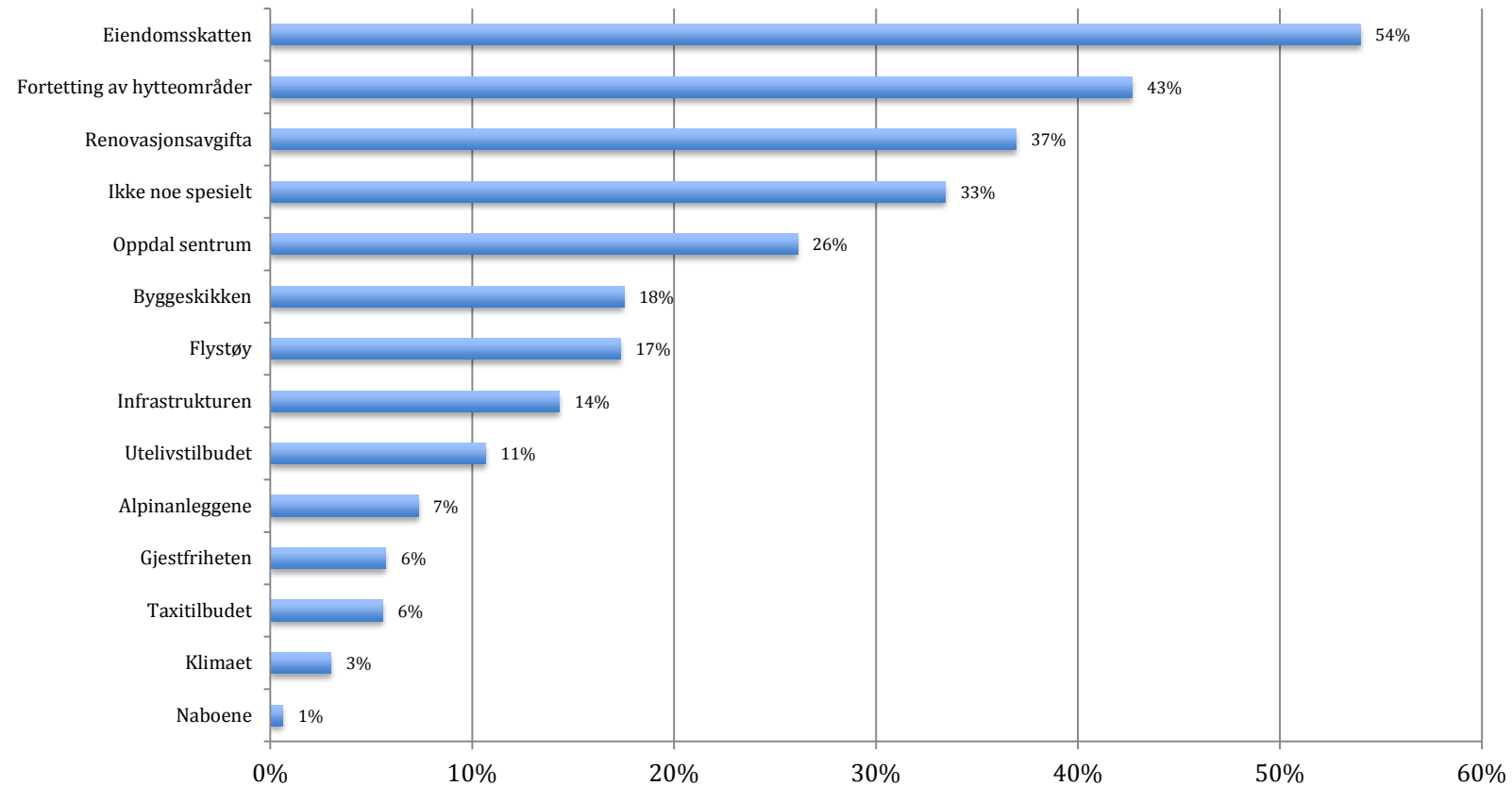

Avkrysset for de 5 viktigste

Hvor tilfreds er du totalt sett med å ha hytte i Oppdal?

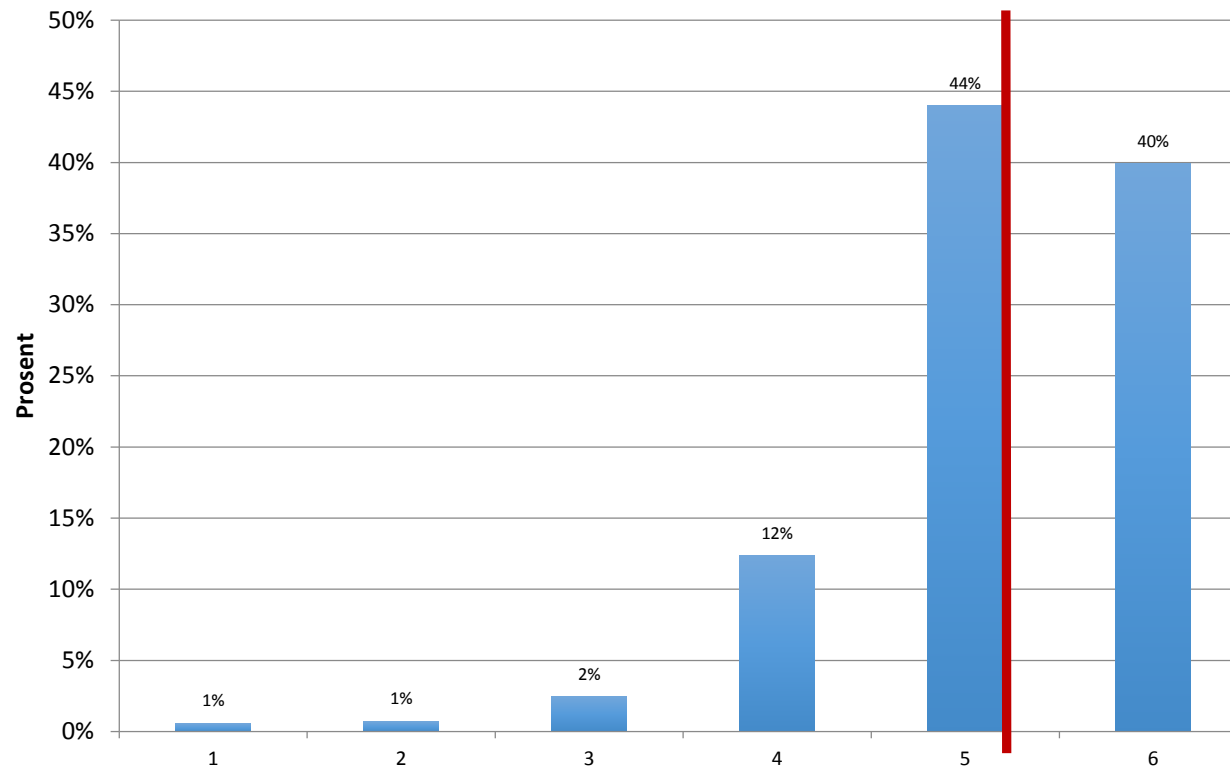

Besvart på en skala fra 1=Svært lite fornøyd – til 6=Svært fornøyd, snitt 5,2

Besøker du noen gang Oppdal i annet enn fritidssammenheng?

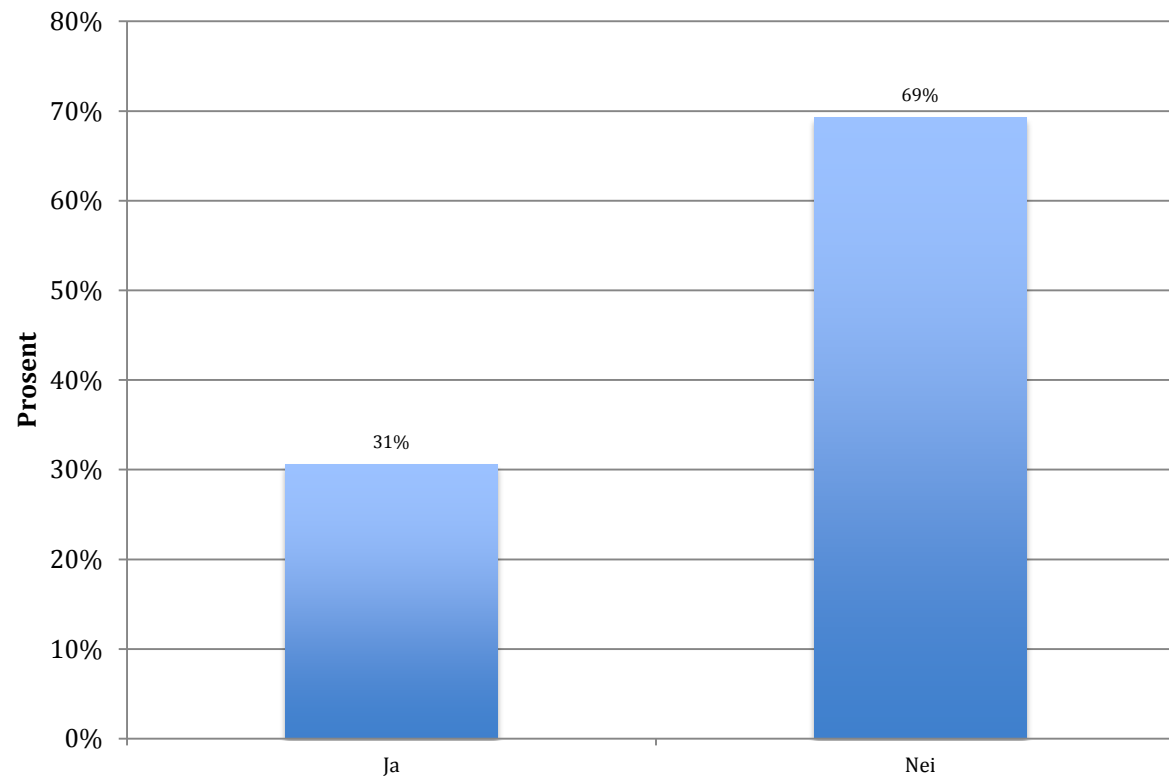

Dersom Ja, hvilken sammenheng?

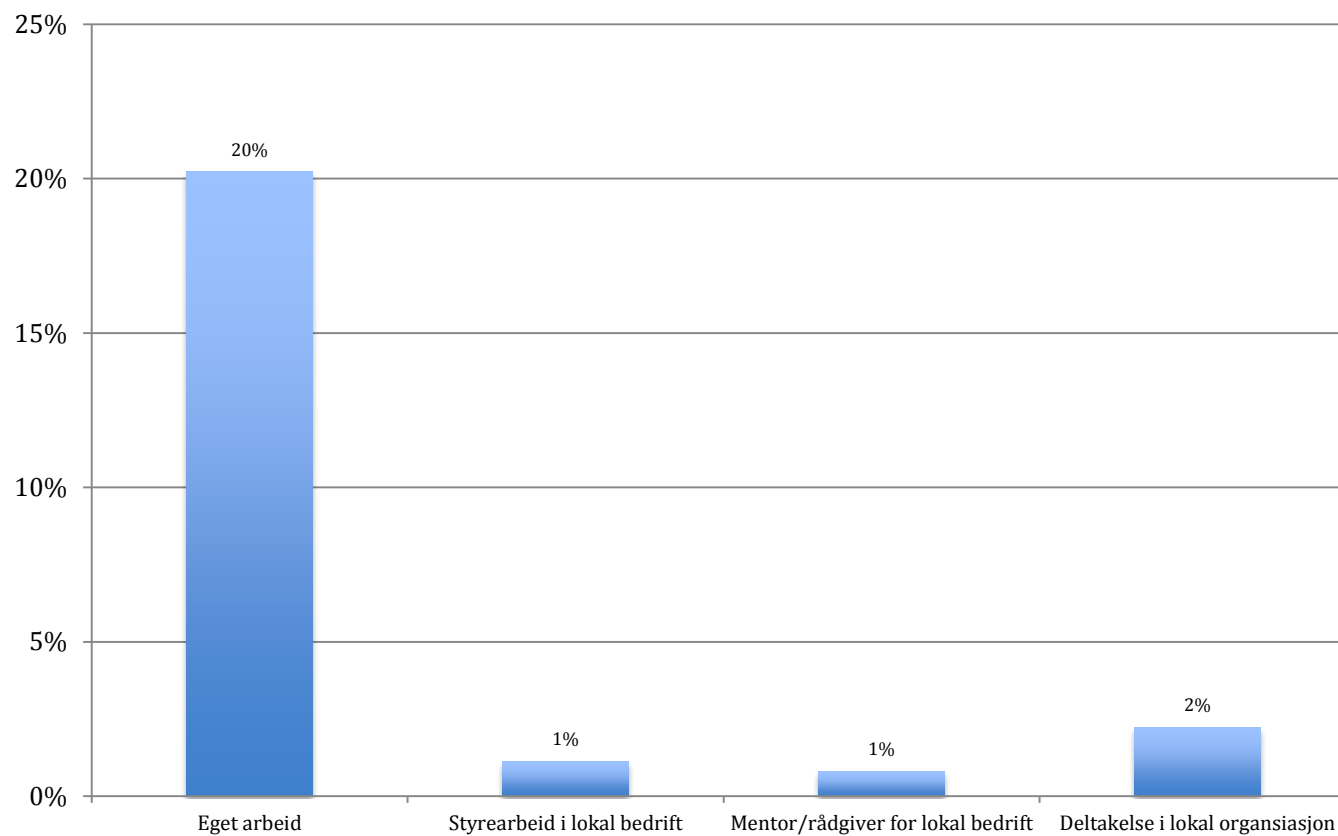

Har du kompetanse/ressurser du vil/kan benytte i Oppdal?

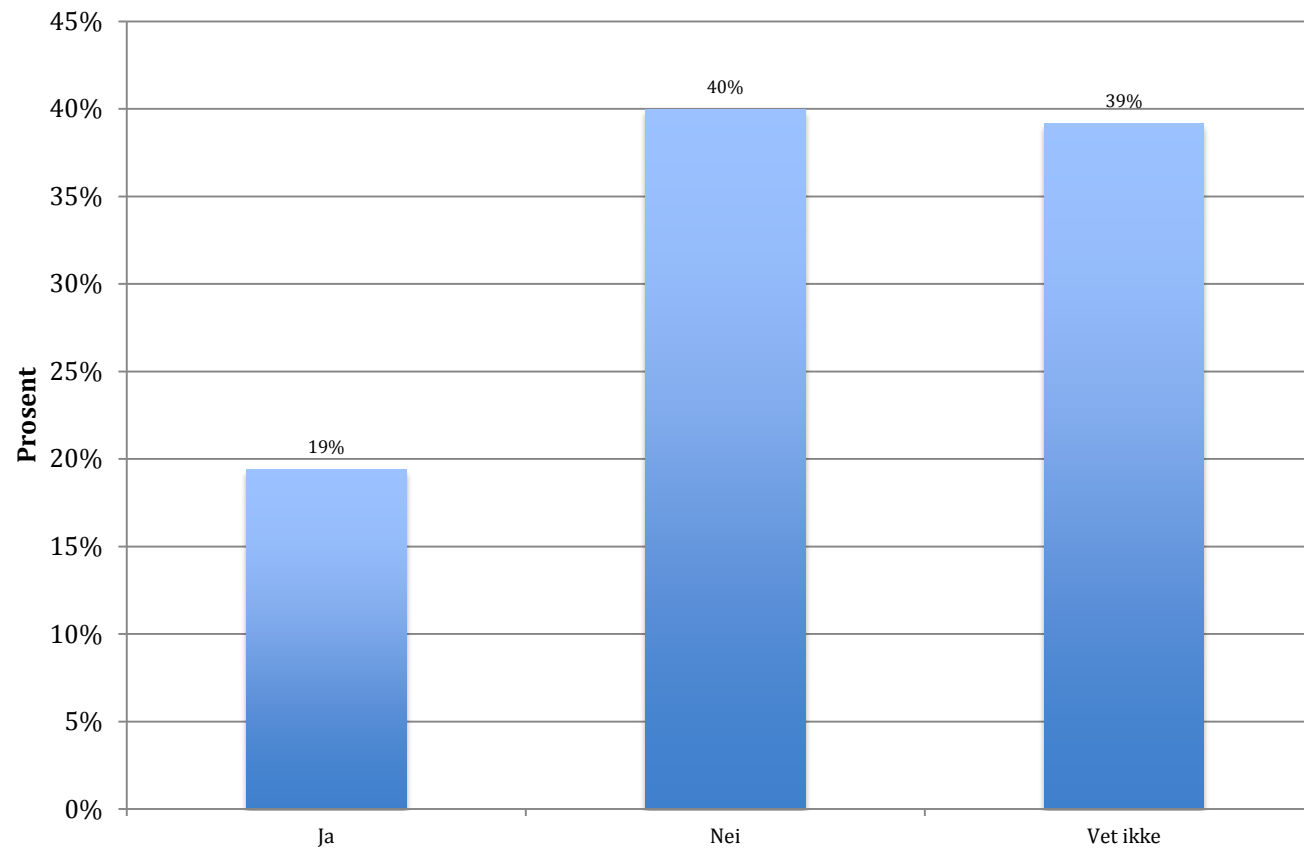

Dersom Ja, hvilken sammenheng?

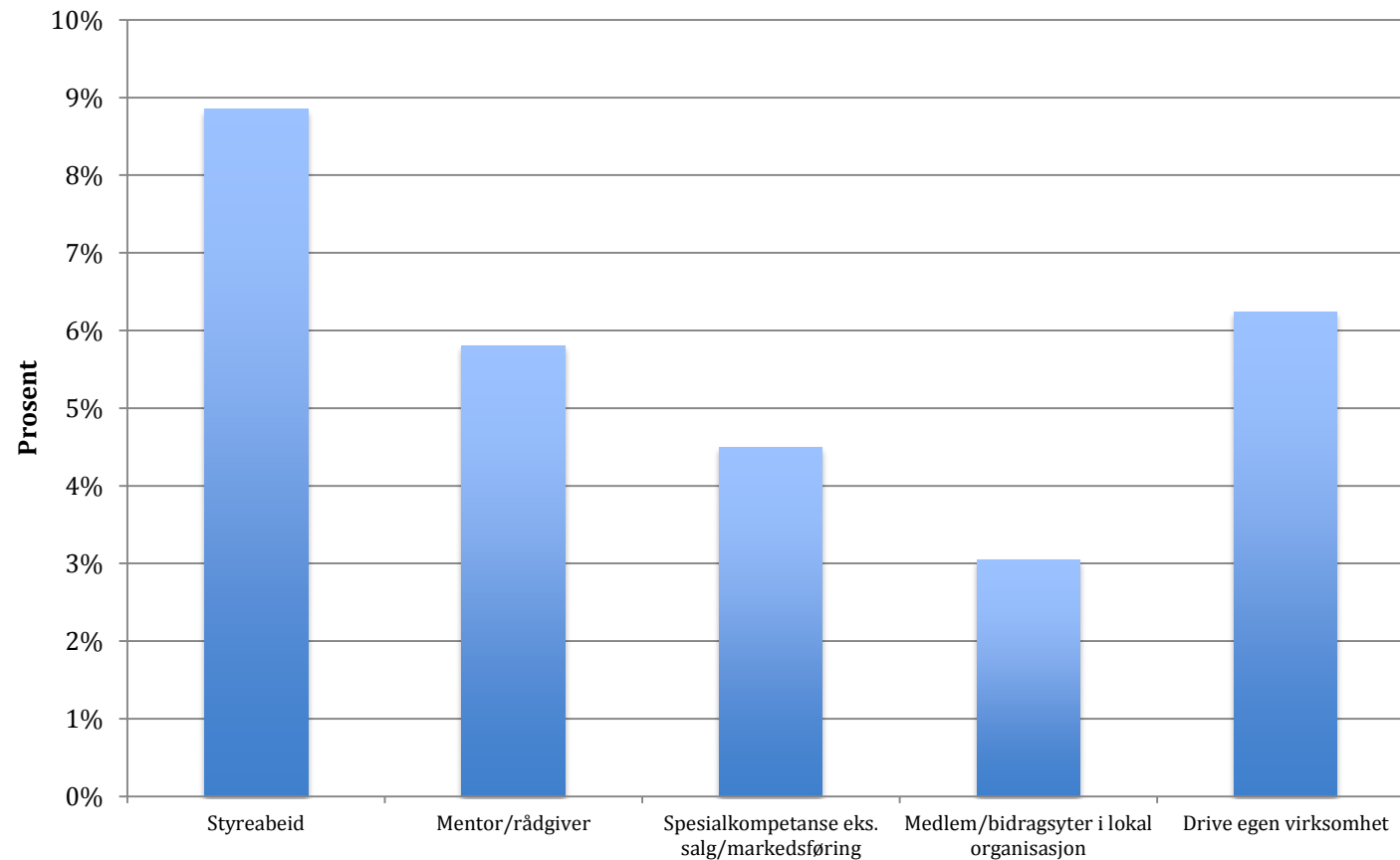

Kan du tenke å bosette deg i Oppdal?

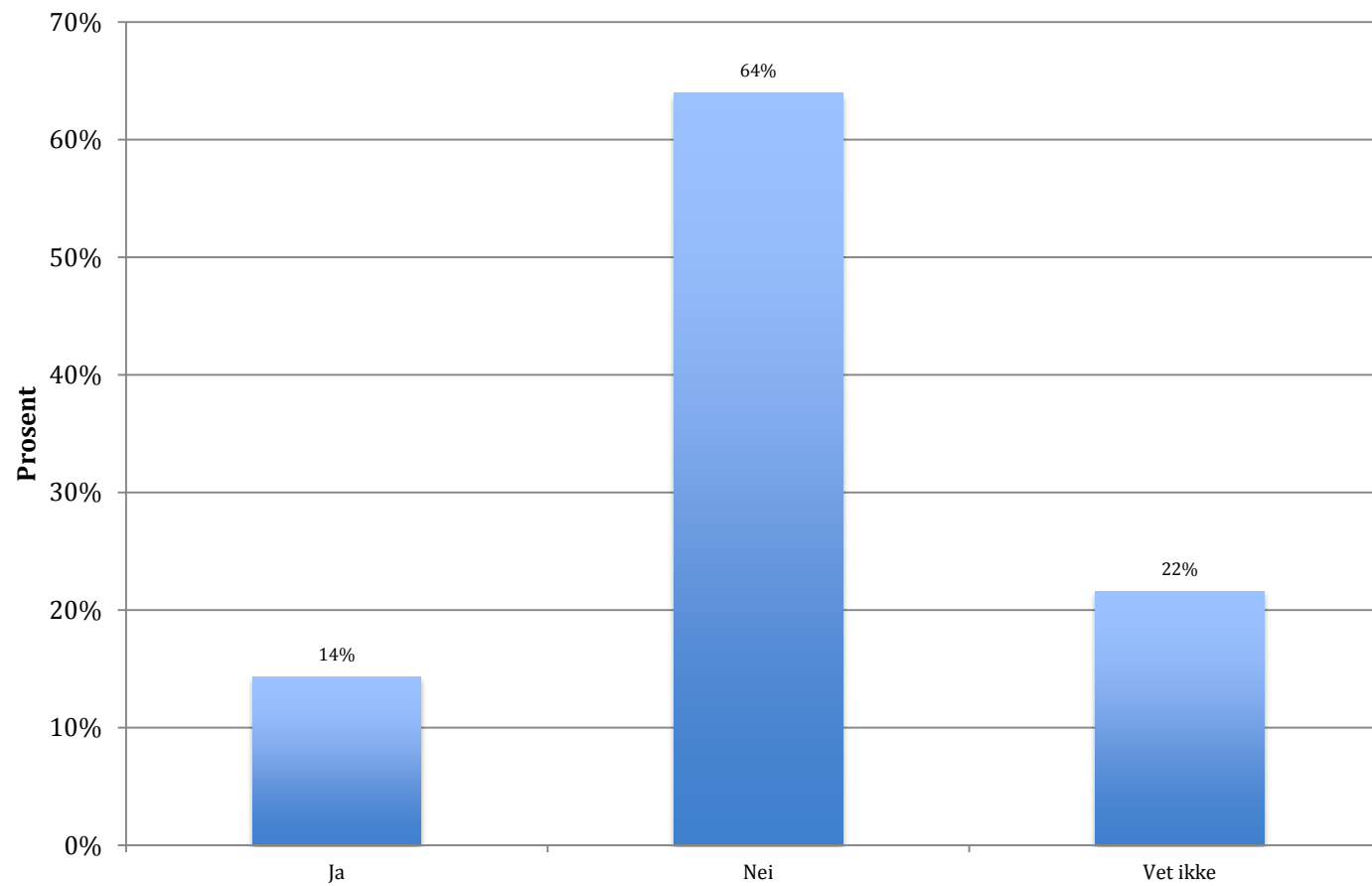

Hva er det største hinderet for bosetting?

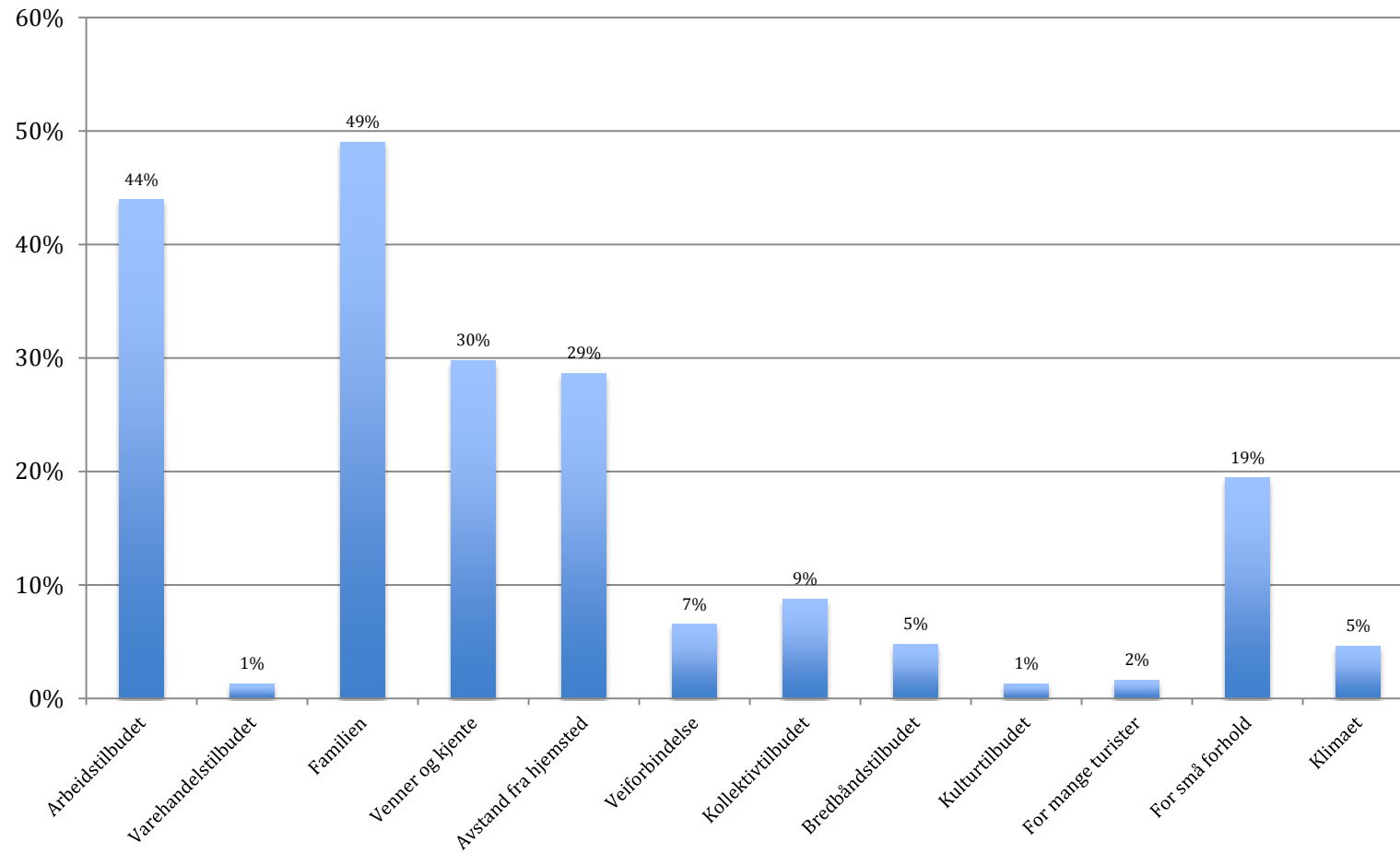

Hvor er du bosatt?

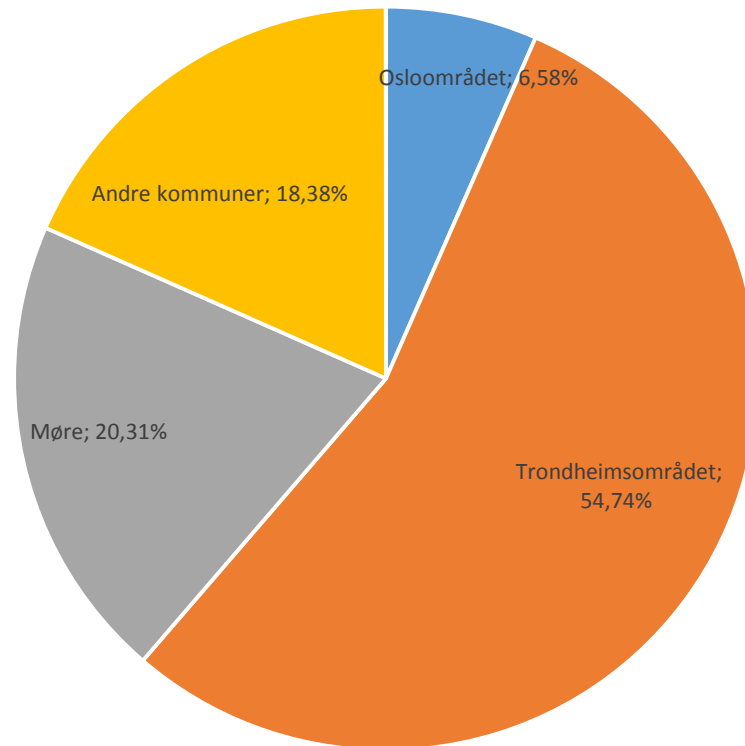

Om respondenten

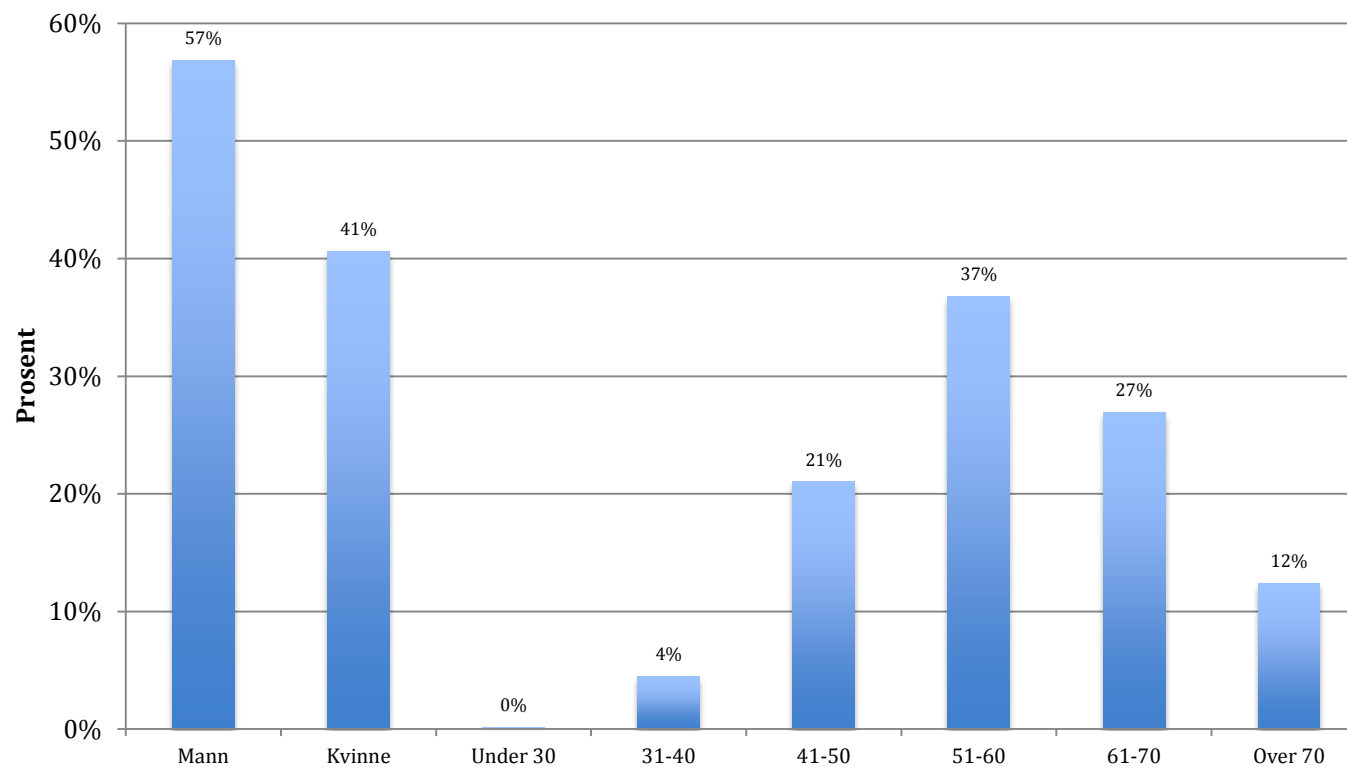

Svar: En mann/kvinne på 57,2 år



Slutt!

"TERRORANGREPET" SOM VAR FRYKTET I JANUAR BLE HELDIGVIS AVVERGET!



Nå er det i hvert fall slutt!